あなたにも大きなツキがありますように！

広報おおつき Otsuki 2

Public Relations Otsuki
2021.
No.757

夢と希望を胸に　二十歳の扉を開く

巻頭

令和３年　大月市成人式

Contents

04 連載　夢を叶える大月仕事人　06 市職員の給与等公表
08 中央病院情報／診療予定表　10 ニュース＋
13 大月桃太郎伝説・大月探訪記　14 暮らしの情報
17 生活情報　18 健康情報　20 図書館／教育情報
22 子育て情報　23 おおつき情報カレンダー
24 まちの話題　26 2月生まれの元気な子

- cover story -

今月の表紙は、令和３年大月市成人式実行委員長の大石広太さんと副実行委員長の橋村圭乃さん。二十歳になり新成人として輝かしい未来へと向かう扉を開けた皆さん。ますますの活躍を期待しています。

郷土の誇りとともに 新しい時代へ

令和3年 大月市成人式

実行委員長メッセージ

今年は例年とは違い、コロナ対策などをいろいろ考えなければいけないことが一番大変で苦労しました。全く前例もない中で慎重に最善の策を実行委員みんなで考え、話し合って、今回このようなかたちで開催できるという決断、選択になったことは非常に良かったと思います。

今までケーブルテレビなどで成人式を見る中で、「二十歳」というものが漠然としていましたが、いよいよ訪れたという感じです。自分たちが大人になる第一歩で、これからがんばっていかなければいけないという思いがあります。

地域の方々や家族のおかげで自分や仲間たちがここまで成長できたので、「ありがとうございます。これからもよろしくお願いします。」と皆さんに伝えたいです。また、この大月市がいつまでも発展し続けていくことを願っています。

↑実行委員のメンバーは、５回の実行委員会、２回のリハーサル、記念品の選定や動画の撮影・編集、コロナ対策など、成人式当日までに多くの時間を費やし準備をしてきました。

令和３年大月市成人式実行委員

実行委員長	大石広太（おおいしこうだい）	
副実行委員長	嶋崎　宏（しまざき　こう）	橋村圭乃（はしむらかの）
実行委員	入鹿山莉奈（いるかやまりな）	太田佑真（おおたゆうま）
	岡部聖斗（おかべまさと）	金森あすか（かなもり）
	小林愛香（こばやしまなか）	酒井　櫻（さかい　さくら）
	坂本　迅（さかもと　じん）	佐藤菜波（さとうななみ）
	関戸深結（せきどみゆう）	山口賀史（やまぐちよしふみ）

成人式当日の様子が市ホームページの「まちのニュース」から YouTube でご覧になれます。【配信期間２月１日（月）～２月２８日（日）】

連載

夢を叶える大月仕事人

今月の interviewer
大月短期大学
（左）上海穂乃佳（じょうかいほのか）さん
（中）栗原伶奈（くりはられいな）さん
（右）佐川智美（さがわともみ）さん

大月でワインを広めたい

“夢を叶える大月仕事人”の連載第８回目は、「Wine Cellar HASEBE」（猿橋町地内）の店主である長谷部賢さんに、大月短期大学生がインタビューしました。

長谷部（はせべ）　賢（けん）さん

～プロフィール～
JSA 認定ソムリエ・エクセレンス
第９回ワインアドバイザー全国選手権大会優勝（2013 年）
ボルドーワイン委員会認定ボルドー公認講師
（2011 年取得）
「Wine Cellar HASEBE」経営

―お仕事とお店について教えてください。

明治38年創業の長谷部酒店を継ぎ30年ほどになりますが、現在はソムリエ、ワインアドバイザーとしてお客さんの相談を受け、会話を通してその人の好きな味わいに近いワインの情報を引き出し、提供しています。

お店は酒屋とレストランの中間くらいというのがコンセプトで令和元年の11月に改装しました。圧迫感がないように陳列棚の高さを低くし、「滞在型ワインショップ」として、どこのスペースでも飲めるように工夫しました。買ったものをその場で、最適なグラスで一番おいしく飲んでいただき、それを持ち帰ってもらい、満足度をさらにあげてもらいたいと考えています。

―なぜ大月市内にお店を出したのですか？

もちろん若い頃は、東京に行こうと思っていましたけど、向こうに行ってワインをやる人なんていくらでもいるんですよ。

先日、恩師に「山梨のワインを山梨で提供して飲んでもらえるってことは、飲む人にとって一番いいんじゃないか。」と言われました。その方がより一層魅力的じゃないですかね。「もうのぼりの時代ではなく、くだりの時代。東京の人たちを山梨に呼べばいい。それだけの場所が山梨にあるんですよ。」これも恩師の言葉なんですけど、その言葉に感銘を受けましたね。

1. まるで「ワイン選びの相談」をしているような対談でした。　2.「大月」と「ワイン」の楽しみ方を学びました！
3. お店にあるさまざまなワインを見せていただきました。

【 常に プロフェッショナルで いたい 】

―大月市の魅力と将来の可能性について教えてください。

大月市は小さく、魅力がないと思われがちですが、それは気付いていないだけで今現在も知らないことだらけなのだと仕事をしている中で気付かされました。

地域を知るということは魅力を探すことだと思っています。1つの魅力でも、共有できる人がいればそれが徐々に広がって、点だったものが線から面になって初めてＳＮＳに情報発信できると考えています。他市と情報比較することはいくらでもできますが、大月にもっと目を向けるべきではないでしょうか。そのために、私は次世代の若い人に向けてワインや食を大月の1つの魅力として発信したいです。

―私たち若者にメッセージを

自分たちがやりたいことをとことん突き詰めていってほしいですね。

仕事をする上で、プロフェッショナルになることは大切なことです。さらに、プロの中でもどのレベルのプロになるのかを常に意識することです。野球に例えると、自分は常に一軍のレギュラー選手まで突き詰めたいと考えていました。それを簡単に諦めると後悔してしまいます。なので、諦めずに続けることが一番大切だと思います。

大月とワインへの熱い思いを語っていただきました。

諦めない力

長谷部さんは大会で優勝するまで、１４年間もずっと勉強していたそうです。私たちにとっては１４年間浪人生活しているようなもので、目標に向かって努力し続け、成し遂げる力にはとても驚かされました。挫折を味わいながらも諦めずに自分がやりたいことを突き詰めていくその精神は、今の自分たちにとって必要なものであると感じました。

私たちも夢を諦めずに努力していきたいと思います。私たちはまだ未成年ですが、ワインを嗜（たしな）めるすてきな大人になりたいです。

市職員の給与等を公表します

市職員の給与は、国の人事院の勧告と県の人事委員会の勧告を踏まえて、国家公務員の給与制度に準じ、条例で定められています。厳しい財政状況の中、特別職の給料月額を平成２０年４月から１０％、平成２１年４月からは２０％を減額しています。また、令和元年８月６日から市長の給料月額を５０％減額していて、職員の管理職手当も平成１８年４月から減額を続け、平成３１（令和元）年度は１０％減額しています。

◆職員の採用状況（H31（R元）年度）

職種	採用者数
一般行政職	7
消防職	2
医療職	0
教育職	1
合計	10

※他団体からの派遣職員の着帰任は含みません

◆事由別退職者数の状況（H31（R元）年度）

職種	定年	普通	死亡	計
一般行政職	7	3	1	11
技能労務職	0	1	1	2
消防職	3	2	0	5
医療職	0	0	0	0
教育職	0	1	0	1
合計	10	7	2	19

※普通…自己都合による退職のことです

◆ラスパイレス指数の状況（H31年４月１日現在）

区分	ラスパイレス指数
大月市	95.6
県内平均（市）	97.9
山梨県	100.7

※ラスパイレス指数…国家公務員の給与水準を100とした場合の地方公務員の給与水準を示す指数です

◆部門別職員数の状況

部門			職員数 R2.4.1	職員数 H31.4.1	対前年増減数
普通会計部門	一般行政部門	議会	4	5	－１
		総務	56	52	＋４
		税務	16	17	－１
		民生	26	22	＋４
		衛生	11	12	－１
		農林水産	8	9	－１
		商工	9	8	＋１
		土木	24	23	＋１
		小計	154	148	＋６
	特別行政部門	教育	45	45	±０
		消防	67	66	＋１
		小計	112	111	＋１
公営企業等	水道		4	3	＋１
	下水道		2	2	±０
	国保・介護		16	18	－２
	小計		22	23	－１
総合計			288	282	＋６

※出向者、臨時、非常勤職員は含みません

◆人件費の状況（普通会計決算）

区分	住民基本台帳人口	歳出額（A）	実質収支	人件費（B）	人件費率（B／A）
H31（R元）年度	23,516人	118億7,736万円	3億928万円	23億733万円	19.4%

※人件費には、議員報酬、手当、委員等報酬および市長等特別職の給与などを含みます。
住民基本台帳人口はＲ２年３月３１日現在の数字です

◆職員給与費の状況（普通会計決算）

区分	職員数（A）	給与費					一人あたりの給与（B／A）
		給料	職員手当	期末勤勉手当	時間外勤務手当	計（B）	
H31（R元）年度	266人	9億7,253万円	8,662万円	3億9,196万円	4,694万円	14億9,805万円	563万円

※職員手当には、退職手当は含みません。職員数には、大月短期大学の教員を含みます。
職員数は、Ｒ２年４月１日現在の数字です

◆一般行政職の級別職員数の状況（R2年４月１日現在）

区分	１級	２級	３級	４級	５級	６級	７級	計
標準的な職務内容	主事補	主事	主任	主査	主幹	課長・局長	部長	
職員数	19人	22人	34人	25人	27人	11人	5人	143人
構成比	13.3%	15.4%	23.8%	17.5%	18.9%	7.7%	3.4%	

※大月市職員給与条例に基づく行政職給料表（一）（一般行政職）の級区分による職員数（再任用を除く）です。
標準的な職務内容…それぞれの等級に該当する代表的な職名です

◆職員の平均給料月額等の状況（R2年４月１日現在）

区分	平均給料月額	平均年齢
一般行政職	309,200円	44.3歳
技能労務職	295,900円	50.9歳

◆職員の初任給の状況（R2年４月１日現在）

区分		初任給
一般行政職	大学卒	182,200円
	高校卒	150,600円

◆職員の経験年数別、学歴別平均給料月額の状況（R2年４月１日現在）

区分		経験年数 10～14年	経験年数 15～19年	経験年数 20～24年
一般行政職	大学卒	267,100円	304,700円	356,700円
	高校卒	234,400円	268,400円	310,000円

※経験年数…採用後の勤続年数に採用時の前歴換算年数を加えた年数です

◆主な職員手当の状況（H31（R元）年度）

区分	内容
扶養手当	子…1人につき10,000円 ※満16歳～22歳（年度区切り）の子は、1人につき5,000円を加算 子以外…1人につき6,500円
住居手当	借家、借間に居住する職員…家賃に応じ、月額27,000円を限度に支給
通勤手当	交通機関利用者…運賃に応じた額 自動車等使用者…通勤距離（2ｋm以上）に応じ、月額31,600円を限度に支給 例：通勤距離5km以上10km未満…4,200円
管理職手当	管理職員の給料表別、職務の級別、職の区分別に応じ、43,600円から66,400円を支給 ※H18年度から減額を続け、H31（R元）年度は、10%減額
特殊勤務手当	内訳（2種類）：救急出動手当、災害出動手当

区分	内容		
期末勤勉手当	(H31（R元）年度支給割合)		
	支給月	期末	勤勉
	6月期	1.300月分	0.925月分
	12月期	1.300月分	0.975月分
	計	2.600月分	1.900月分
退職手当	(R2年４月１日現在)		
	支給率	自己都合	勧奨・定年
	勤続20年	19.6695月分	24.586875月分
	勤続25年	28.0395月分	33.27075月分
	勤続35年	39.7575月分	47.709月分
	最高限度額	47.709月分	

◆特別職の報酬等の状況（H31年４月１日現在）

区分		給料月額等	期末手当
給料	市長	(810,000円) 405,000円 注1	6月期 2.150月分 12月期 2.150月分 計 4.300月分
	副市長	(640,000円) 512,000円	
	教育長	(565,000円) 452,000円	

※上段カッコ内の金額は、条例で定める額、下段の金額は、減額後の額です。H31（R元）年度は、20%減額しています
注1…令和元年８月６日より、市長は50%減額しています

区分		報酬月額等	期末手当
報酬	議長	375,000円	6月期 1.675月分 12月期 1.675月分 計 3.35月分
	副議長	355,000円	
	議員	345,000円	

問合　秘書広報課　人事担当
☎(23) ８００６　fax(23) １２１６

信頼し愛！支え愛！

ーそれが、これからの病院ー

期間限定各種検診のご案内

健診業務に余裕があるこの時期に早期診断、発症予防が可能な重大疾患についての任意の検診を企画しました。

任意検診なので大月市民以外の方も利用できます。

ご希望の方は予約をお願いします。

※協会けんぽを除く企業健診は３月まで受け付けています

▶検診期間
２月１０日（水）～３月１９日（金）の水、木、金曜日

▶予約受付期間
１月２５日（月）～３月１０日（水）
平日　午後１時３０分～４時

▶予約受付窓口
健診センター直通　(22) １３４７

▶各種検診（料金は消費税込み）

頭部ＭＲＩ　１５,０００円

脳動脈瘤（りゅう）の有無を調べ、くも膜下出血の予防対策をします。運転手さんやご家族に脳動脈瘤患者のいる方などにお勧めします。なお腫瘍（しゅよう）など重大な疾患が認められた時はご連絡しますが、認知症に関する判定はＭＲＩだけではできませんので行いません。

上部消化管内視鏡（胃カメラ）　１２,５４０円

食道、胃、十二指腸を調べます。４０歳以上で胃がん検診を受けていない方、年齢に限らずピロリ菌感染性慢性胃炎の可能性を調べ、早期除菌・胃がん発生リスクの軽減を図りたい方が対象です。安全性最優先ですので麻酔、組織採取は行いません。

胸部低線量ＣＴ　９，９００円

喫煙者（以前に喫煙していた方も）は肺がん、ＣＯＰＤ（慢性閉塞性肺疾患、肺気腫）のリスクがあります。肺がん検診では胸部レントゲンを用いますが、低線量ＣＴはより解像力が優れ、通常のＣＴより放射線被ばく量が少ない利点があります。

睡眠検査　７,９２０円

睡眠時無呼吸症候群の検査です。肥満やあごの小さい方がかかりやすく、運転手さんなども事故防止の観点から検査を受けることをお勧めします。検査は自宅で一晩器具を装着して行います。

ＭＲＩ撮影装置

ＣＴ撮影装置

骨密度測定　４,９５０円

ＤＥＸ法という最も優れた測定方法で腰椎（ようつい）と大腿骨頸部（だいたいこつけいぶ）（足の付け根付近）の骨密度を測定します。閉経後の女性、骨折の既往のある方などにお勧めします。

骨密度検査装置

早期診断
発症予防

市立中央病院　２月　診療予定表

※診療予定が変更になる場合がありますので、来院前に受付（初診窓口）にお問い合わせください。

感染症予防のためマスクの着用をお願いします。

●受付時間　平　日　午前８時30分～11時30分、午後１時30分～３時30分
土曜日　午前８時30分～11時　※日曜日・祝日は休診
●問　合　医療連携担当　☎(22) １２５１（代）　fax(22) ３７６５

★休診のお知らせ　【婦人科】１９日（金）

		月		火		水		木		金		土	
		午前	午後	午前	午後	午前	午後	午前	午後	午前	午後	午前	午後
内科	予約外診察	●	●	●	●	●	●	●	●	●	●	●	
	総合診療	●								●		●第４	
	呼吸器	●	●				●	●	●	●		●	
	循環器			●	●	●	●	●	●（予約）	●	●		
	消化器	●				●						●	
	腎・高血圧	●								●	●		
	血液			●	●			●	●				
	糖尿病	●	●										
	リウマチ・膠（こう）原病		●					●			●		
小児科		●	●	●	●			●	●	●	●		
外科		●		●	●			●					
整形外科		●		●				●		●			
脳神経外科									●				
泌尿器科				●	●					●	●		
婦人科										●＃３	●＃３		
眼科		●				●＃１		●		●	●		
耳鼻咽喉科				●	●					●	●	●	
皮膚科		●＃２									●		
歯科口腔外科		午前のみ診療（要予約・要紹介状）				●（要予約・要紹介状）	●（要予約・要紹介状）	●（要予約・要紹介状）	●（要予約・要紹介状）				
麻酔科		受診については、電話で確認をしてください											
内視鏡		●	●	●	●	●	●	●	●	●	●	●＃４	

#1：受付時間は午前10時30分まで　　#2：受付時間は午前11時まで
#3：第３金曜日の診療はありません　　#4：第２土曜日（健診）のみ診療

お知らせ	
小児科	院内感染予防のため、予防接種優先時間（月～金曜日午後１時30分～２時）を設けています。
面会時間	感染症まん延防止のため、入院患者さんへの面会を全面禁止します。 ご用の方は、受付にお申し出ください。 院内への出入り口も正面だけとし、受付前に体温測定とマスクの着用をお願いしています。

ご支援とご協力をありがとうございます

ふるさと大月応援寄附金

問合　企画財政課　企画担当　☎(23) 8011　fax(23) 1216

本市出身者をはじめ、「ふるさと大月」を応援する多くの方から、まちづくりのため【ふるさと大月応援寄附金】をいただいています。市民の皆さんからもご友人や知人への働き掛けを、ぜひお願いします。

また、新型コロナウイルス対策事業へ多くの方からふるさと納税としてご支援をいただきました。この寄付金は、全額新型コロナウイルス対策事業として、『がんばろう大月　商い商品券』の財源として使わせていただきました。

▲がんばろう大月
商い商品券

ー　寄付状況（令和２年４月～１２月受付分）ー

寄付件数	寄付金額
５０，２４２件	６億２，６１３万２，９３０円
うち新型コロナウイルス対策事業　２４７件	６９５万７００円

（参考：昨年同時期　２４，５４８件　３億２，８７１万７，８６３円）

ふるさと納税サイトをかたった偽サイトの被害が全国各地で発生しています！

本市は「ふるさとチョイス」「さとふる」「楽天ふるさと納税」「ＪＲＥモールふるさと納税（令和２年１０月から開始）」「ふるなび（令和２年１２月から開始）」以外のインターネットからの寄付を受付していません。本市へ寄付する方は、大月市ホームページのリンクから正規のサイトをご利用ください。

●インターネットからの寄付●

市ホームページ → ふるさと大月応援寄附金 ふるさと納税

バナーから応援寄附金ページへ

リンクから正規のサイトへ

【ふるさとチョイス】　【さとふる】　【楽天ふるさと納税】

【ＪＲＥモールふるさと納税】　【ふるなび】

●寄付申込書による寄付●

企画財政課企画担当へお問い合わせください

●返礼品の受け取り●

返礼品は大月市外に住民票がある方しか受け取ることができません

受賞おめでとうございます！

税の作文（中学生）受賞者紹介

問合　税務課　市民税担当　☎(23) 8016　fax(30) 1017

大月税務署管内納税貯蓄組合連合会と国税庁が、税への関心を深める機会として、中学生を対象に作文を募集し、次の３名が受賞しました。

▶大月市長賞

仁科（にしな）　幸大（こうだい）さん
（猿橋中学校）

▶教育長賞

庄司（しょうじ）　瑠菜（るな）さん
（猿橋中学校）

▶大月税務署管内納税貯蓄組合連合会長賞

小林（こばやし）　隆也（りゅうや）さん
（猿橋中学校）

昨年の状況を公表します

住民基本台帳の閲覧

問合　市民課　戸籍住民担当　☎(23) 8022　fax(20) 1014

「住民基本台帳法」および「住民基本台帳の一部の写しの閲覧及び住民票の写し等の交付に関する省令」の規定に基づき、閲覧状況を公表します。

閲覧年月日	申出者の名称	閲覧目的	閲覧に係る住民の範囲
令和２年６月16日	山梨県県民生活部県民安全協働課	「山梨県食品ロス削減に関する県民意識調査」の実施に伴う調査対象者抽出のため	２０歳以上の男女
令和２年８月３日	一般社団法人輿論科学協会（総務省）	「通信利用動向調査」の実施に伴う調査対象者抽出のため	２０歳以上の男女
令和２年９月２日	株式会社ＲＪＣリサーチ（国立病院機構　久里浜医療センター）	「ギャンブル等依存症実態把握調査」の実施に伴う調査対象者抽出のため	１８歳以上７４歳までの男女
令和２年９月９日	山梨県福祉保健部衛生薬務課	「山梨県後発医薬品安心使用促進事業の効果検証調査」の実施に伴う調査対象者抽出のため	令和２年４月１日以前に生まれた男女
令和２年９月３０日	一般社団法人中央調査社（内閣府）	「地域社会の暮らしに関する世論調査」の実施に伴う調査対象者抽出のため	１８歳以上の男女
令和２年11月18日	山梨県知事政策局広聴広報グループ	県政モニター候補者を抽出し登録を依頼するため	１８歳以上の男女
令和２年12月16日	一般社団法人中央調査社（ＮＨＫ放送文化研究所）	「２０２１年３月東京オリンピック・パラリンピックに関する調査」の実施に伴う調査対象者抽出のため	２０歳以上の男女

※令和２年１月～１２月まで。かっこ内は委託機関

実施した対話の要旨を公表します
オンライン版「市民との対話」

新型コロナウイルス感染症拡大防止対策のため、オンライン会議ツール「Zoom」を使って令和２年１１月２４日（火）に「市民との対話」を実施しました。

対話では、日頃感じている思いを自由に発言してもらい、意見を交換しました。いただいた意見・要望は、今後の市政運営の参考にします。

「市民との対話」実施の詳細

▶日時　令和２年１１月２４日（火）
午後６時３０分～７時３０分

▶方法　オンライン会議ツール「Zoom」
参加者６名（市民２名、市長、市職員３名）
※対話の詳細は、市ホームページ「トップ」→「市長の部屋」→「ご意見」→「市民との対話」からご覧ください
※個人情報保護のため、一部省略した内容があります

▶問合　秘書広報課　広聴広報担当
☎ (23)8005　fax(23)1216

▼内容
①大月駅北側の現状
②名勝猿橋の公衆トイレ改修
③岩殿山の現状と今後
④初狩地区船石橋周辺の現状
⑤桃太郎伝説ウォーキングツアー
　桃太郎サミット
⑥大月バイパス工事の進捗
⑦かがり火市民祭り
⑧大月市民歌　など

若者のご協力をお願いします
はたちの献血キャンペーン

冬期は献血者が減少しがちです。また、少子高齢化社会の日本では、血液製剤を必要とする人が増える一方で、献血可能な若者が減少します。多くの方に、長期的に協力していただくことが必要になっています。

「はたち」の若者を中心に、皆さんのご協力をお願いします。

▶献血ルーム：甲府市丸の内 1-16-20 ココリ２階
▶献血バス：山梨県赤十字血液センターのホームページで運行スケジュールを確認できます。
https://www.bs.jrc.or.jp/ktks/yamanashi/index.html

▶大月市での献血日程（献血バス）
３／１８（木）
時間　午前９時４５分～１１時３０分
　　午後０時４５分～３時３０分
場所　大月東小学校校庭

▶問合　富士・東部保健福祉事務所
☎ 0555(24)9033　fax0555(24)9041
保健介護課　健康増進担当
☎ (23)8038　fax(22)6422

新たに４名の方々が選出されました
市選挙管理委員会委員の紹介

任期満了に伴い、昨年１２月の定例市議会で新たに４名の選挙管理委員会委員の方々が選出されましたのでご紹介します。任期は令和２年１２月２５日から４年間です。（敬称略）

◆委員長
相馬　茂

◆委員長職務代理
泉　公雄

◆委員
岡島　一夫

◆委員
坂本　義文

▶問合　大月市選挙管理委員会
☎ (23)8008　fax(23)1216

桃太郎で地域の活性化を考える 都留高探究プロジェクト

都留高生の課題研究で、民話で地域の活性化を考えることに取り組んで４年目になります。

１年目は、大月の桃太郎を多くの方に知ってもらうことを目標に、岩殿山研究家の和田定夫さんに犬目宿から鳥沢、猿橋、鬼の杖や岩屋などを案内していただき、猿橋駅から大月駅まで歩く「大月桃太郎てくてくマップ」を作成しました。まち宿り桃太郎館に展示したり、秋の桃太郎ツアーで配布されたり、活用していただきました。

２年目は、大月桃太郎連絡会議で定説と決めた話を知ってもらうため、原作に忠実な紙芝居を作りました。軽トラ市で上演して子どもからお年寄りまで多くの方に見てもらい、「地元のことなのに知らなかった」と話しかけてくださる方もいて話題作りができました。

３年目は、かがり火市民祭りで紙芝居を上演して、桃太郎グッズの開発をしました。桃の花の髪飾りとポストカードを作り、大月駅観光案内所で販売されています。桃太郎サミット実行委員にもなりました。

そして４年目は、桃太郎サミットが延期になり残念ですが、絵手紙コンテスト参加やグッズの開発などと、全国の桃太郎話を調べています。サミットに向けて、英語版の紙芝居や触れる点字絵本など、できることをやっていこうと取り組んでいます。

問合　産業観光課　観光担当　☎ (20)1829　fax(20)1533

大月探訪記

2021/2　第 11 話

旧国鉄大原トンネル

猿橋の下流、北側の崖に桂川に向って大きな坑口を開いている廃トンネルがあります。建設されてから１００年以上、廃止されてからも半世紀以上もたっていますが、レンガ積みや石積みの精緻な美しさに驚かされます。

中央本線がまだ単線だった頃、鳥沢駅を出た列車は国道２０号に沿うようにして北側に大きなカーブを描きながら４つのトンネルを抜け、川幅が一番狭まっている猿橋で桂川をまたぎ、猿橋駅へと滑り込みました。その４つ目のトンネルがこの大原トンネルです。

１９６８（昭和４３）年、複線化とともに行われた大幅なルート変更により廃線となりましたが、当時、通勤や通学で利用されていた人の中には、トンネルを抜け鉄橋を通過する時に車窓から一瞬見える猿橋の姿を今でも覚えている方もいるのではないかと思います。

郷土資料館には、桂川にかかる猿橋鉄橋の上を走る列車をはじめ、貴重な猿橋の写真が展示されています。猿橋を見学する際には、当館にぜひともお立ち寄りください。

▶問合　社会教育課　郷土資料館
☎ (23)1511　fax(23)1512

新型コロナウイルス感染症拡大防止に伴う イベントなどの中止・変更

市民の皆さんには、3密の回避、マスク着用や手洗いなどの基本的な感染防止対策の徹底、さらには不要不急の外出の自粛など、引き続き、ご理解とご協力をお願いします。

また、SNSなどによる差別、誹謗中傷などの拡散は行わないようお願いします。

●第61回市体育祭スキー大会

10地区対抗スキー大会は、主催である市教育委員会と主管団体である市スキー連盟との協議により、参加者の感染リスクの回避が難しいと判断したため、開催を中止とします。

問合　社会教育課　スポーツ振興担当
☎(23)8051　fax(22)2892

広報や市ホームページに有料広告を掲載しませんか。（詳細は、要問合）
申込・問合　秘書広報課　広聴広報担当
☎(23)8005　fax(23)1216

インフォメーション
市・県・その他からのお知らせ

家屋床下消毒機の貸出

貸出期間　4月16日（金）～8月2日（月）
※毎週金曜日の午後1時から貸し出し、月曜日の正午までに返却
※4月30日（金）、7月23日（金）は貸し出しがありません
申込開始　3月1日（月）午前8時30分
※使用希望日は、受付先着順
申込方法　窓口で希望日、世帯数、代表者連絡先などを記入（代理の方も可）
※5世帯以上で申請
※3月8日（月）から電話受付可（受付後、窓口で要申込み）
※消毒用薬剤は全額利用者負担
申込・問合　市民課　生活環境担当
☎(23)8023　fax(23)1216

シニア世代（55歳以上）合同就職面接会

日時　2月9日（火）
午後1時30分～4時
場所　県地場産業センター
かいてらす3階大ホール
対象　55歳以上の求職者
定員　100名
費用　無料　※要事前申込み
申込方法　電話、faxまたはメール
※詳細はホームページで確認してください
URL　https://www.yamanashisenior.jp
申込・問合　やまなしシニア世代就労推進協議会
☎055-223-1777
fax 055-223-1788
yamanashisenior@gmail.com

第44回「ボランティア・NPO活動推進月間」

スローガン
「広げよう 繋げよう ボランティアの輪」

県では、毎年2月をボランティア・NPO月間と定め、県民にボランティア・NPO活動を紹介し、活動への理解を深めるとともに参加につながることを目的に、啓発活動を展開しています。

生活様式の多様化、少子高齢化の進行など社会が変化する中、県民、企業、行政など多様な主体が連携、協働し、創意と工夫を凝らしながら個性豊かな魅力あふれる地域を作っていくためにも、ボランティアやNPO活動がより活発なものとなるよう、各機関が連携しながら事業を実施します。

期間　2月1日（月）～28日（日）
問合　県県民生活部　県民安全協働課　NPO・人権担当
☎055-223-1351
fax 055-223-1320

岩殿ニュータウン（ゆりケ丘）分譲中！！

分譲価格：589万4千円～921万9千円
分譲面積：約60坪～74坪
緑あふれる閑静な住宅街です。
購入を希望する方は、
下記までお問い合わせください。
申込・問合　総務管理課　管財担当
☎(23)8001　fax(23)1216

募集

登記事項証明書などがインターネットで簡単に請求できます

オンラインで請求すると、簡単で手数料も安く取得することができます。ぜひご利用ください。

請求対象　不動産・会社・法人の登記事項証明書、地図証明書など
手数料　例…登記事項証明書の場合通常600円のところ
郵送受け取り…500円
窓口受け取り…480円
請求方法
①「登記・供託オンライン申請システム（https://www.touki-kyoutaku-online.moj.go.jp/「登記ねっと」で検索）にアクセス
※平日の午前8時30分～午後9時まで利用可能
②申請者情報の登録（初回のみ）
③かんたん証明書請求メニューから必要事項を入力して送信
④手数料を電子納付（インターネットバンキングまたはペイジー機能のあるATMで支払い）
※不明な点は、お問い合わせください
問合　甲府地方法務局登記部門
☎055-252-7186

防災無線戸別受信機設置募集
～期限を延長します～

「大月市防災行政無線デジタル化整備工事」の実施に伴い、自宅内に設置する戸別受信機の募集期限を延長します。

対象　高齢者で防災無線が聞き取りづらい方、スマートフォンを持っていない方、操作に不安がある方など
費用　無償貸与
申込方法　総務管理課、または出張所にある申込用紙に必要事項を記入の上、提出してください。（申込用紙は、市ホームページからもダウンロードできます）
「トップページ」→「安心・安全」→「防災・災害」→「戸別受信機募集」
申込期限　2月26日（金）
※以降は随時受付けます
※詳細は、広報おおつき1月号の20ページで確認してください
申込・問合　総務管理課　法制防災担当
☎(23)8008　fax(23)1216

市社会教育委員

特別職の地方公務員で、社会教育に関する諸計画の立案や教育委員会の諮問に応じるために、必要な調査研究を行います。

応募資格　次の条件をすべて満たす市内在住、または在勤、在学する20歳以上の方
①社会教育について幅広い見識と関心を持つ方
②会議・研修などに出席できる方（平日の会議あり）
③公務員でない方
募集人員　2名以内
任期　令和3年4月1日～2年間
申込期限　2月26日（金）必着
申込方法　履歴書と「応募の動機について」または「生涯学習について」をテーマにした意見・提案（400～800字程度、様式自由）を郵送、または持参
※提出された履歴書などは返却しません
選考方法　選考委員会で候補者を選考後、市教育委員会で決定
※選考結果は本人に通知します
申込・問合　〒401-8601
大月2-6-20
社会教育課　社会教育担当
☎(23)8050　fax(22)2892

「山梨ことぶき勤学院・北都留教室」（シニアの生涯学習）

入学案内・募集要項
教育事務所や市社会教育課・市社会教育施設・出張所で配布
修業年限　2年（年間25講座）
場所　市総合福祉センター
定員　25名
※定員になり次第締め切り
費用　16，000円
受付　2月1日（月）～
申込方法　入学案内にある入学願書を記入の上、郵送、または山梨ことぶき勤学院・北都留教室（富士・東部教育事務所）か市社会教育課まで持参
申込・問合　〒402-0054
都留市田原2-13-43
南都留合同庁舎4階
山梨ことぶき勤学院・北都留教室
☎(45)7335　fax(45)7823

第49回（令和3年度）信玄公祭り ボランティアスタッフ

日時 4月10日（土）
午後2時～7時30分

内容 会場警備係

募集人数 100名

※原則、18歳以上70歳未満の方

申込期限 2月19日（金）必着

申込方法 住所・氏名（フリガナ）・年齢・性別・電話・過去の経験有無を明記し、郵送、fax、またはメールで申込み

申込・問合
〒400-0031
甲府市丸の内1-6-1
信玄公祭り実行委員会
ボランティア係
☎055-231-2722
fax 055-221-3040
k-ogawa@yamakan-sk.jp

富士山五合目 公園利用指導員および自然解説員

勤務期間 5月1日（土）～10月31日（日）

※事務局の要請に応じて勤務

勤務時間 午前9時～午後4時30分

勤務地 富士山五合目総合管理センターおよび五合目周辺

勤務内容 富士山五合目周辺で自然解説や自然保護の啓発

募集人員
公園利用指導員 5名程度
自然解説員 20名程度

賃金 日給7,450円

申込期限 3月5日（金）

※当日消印有効

申込方法 申込書を郵送または持参（必要事項を記入、書類添付）

※詳細はホームページを確認、または電話かメールで問い合わせてください

申込・問合
〒403-0005
富士吉田市上吉田5605
富士吉田市外二ケ村恩賜
県有財産保護組合 森林環境課
☎0555-22-3355
URL http://www.onshirin.jp/
shinrinbunka@onshirin.jp

イベント・教室

初級点訳講習会

日時 3月8日、15日、22日
（いずれも月曜日・計3回）
午前9時30分～11時30分

場所 県立富士ふれあいセンター

内容 点字の概要、読み書きなど

講師 松浦敬子（まつうらけいこ）氏（青い鳥奉仕団点訳奉仕員）

対象 点訳に興味・関心のある方

費用 無料

申込期限 2月18日（木）

申込・問合
〒401-0301
南都留郡富士河口湖町船津
6663-1
県立富士ふれあいセンター
☎0555-72-5533
fax 0555-72-5539

ぴゅあ富士 女性活躍講座

日時 2月28日（日）
午後1時30分～3時

場所 ぴゅあ富士 大研修室

テーマ 「女子大生目線から発信する、山梨の魅力～モモハナでの4年間の活動を通して伝えたいこと～」

講師 竜沢華林（たつざわかりん）氏（モモハナ代表）

定員 先着30名（要事前申込み）

費用 無料

申込 電話、メールまたはfax

必要事項 氏名、住んでいる市町村名、電話番号、託児の有無

※Zoomでの受講希望者はホームページを要確認

申込・問合 ぴゅあ富士
☎(45)1666 fax(45)1663
pure-fuji@yamanashi-bunka.or.jp

有料広告

おかげさまで
30周年 ～しあわせを共に～
社会福祉法人 平成福祉会
大月富士見苑
HP・採用情報
☎23-0294 大月町真木4660 heisei294 検索
介護サービス利用・施設見学・就職相談、随時受付中
皆様に支えられ30年、これからもみなさまと共に

教えて！おつけちゃん

あんしん生活

本市の消費生活キャラクター「おつけちゃん」が皆さんのあんしん生活についてお知らせします！

「宅配業者を装った【不在通知】の偽SMS※に注意しましょう！」編

※SMS…携帯電話に送られてくるショートメッセージサービス

スマートフォンに「荷物を届けに来たが、不在のため持ち帰った。下記より確認ください。」という偽SMSが送られてきます。SMSには偽サイトのURLが記載されていて、これにアクセスしてID・パスワードなどを入力した結果、不正利用され、身に覚えのない請求を受けるケースが発生しています。

おつけちゃんの一言アドバイス

○宅配に心当たりがあってもなくてもSMSやメールで「不在通知」が届いた場合、URLには安易にアクセスしないようにしましょう。

○アクセスした場合でも、提供元不明のアプリのインストールやID・パスワードなどを入力しないようにしましょう。

○不正なアプリをインストールした場合は機内モードにして、アプリを削除しましょう。

○偽サイトにID・パスワードなどを入力してしまったら、すぐに変更しましょう。

○不審に思ったら、すぐに警察に連絡するか、こちらの窓口にご相談くださいね。

市役所で相談員が相談に応じています。（P23カレンダー参照）
問合 消費生活ホットライン ☎（局番なし）188番／県民生活センター 地方相談室 ☎(45)5038
市民課 生活環境担当（相談員） ☎(23)8023 fax(23)1216

★消費生活相談が広域窓口となり、上野原市でも利用できます。
●上野原市 毎週月・木曜日 午前9時～午後4時 ☎(62)3114

国民年金・国保高齢者医療

申請の時効は勧奨通知が手元に届いてから2年間です。忘れずに期限内に提出してください。

∨ 高額医療・高額介護合算制度

令和元年8月1日～令和2年7月31日までの1年間に医療保険と介護保険の自己負担額が高額になった場合、その自己負担額を合算し基準額を超えた金額を支給します。（高額療養費・高額介護サービス費は、自己負担額から差し引いて計算します）

支給の対象となった世帯には、2月下旬に申請勧奨通知を送付します。

申請先	令和2年7月31日に住所のあった市区町村の医療保険窓口
必要書類など	①案内通知・支給申請書 ②印鑑 ③振込先の通帳 ④個人番号の分かるもの ⑤本人確認書類

問合
市民課 国保年金担当
☎(23)8037
fax(23)1216

∨ 医療費のお知らせ

❶国民健康保険
国民健康保険加入者の令和2年11月・12月診療の医療費のお知らせは、2月下旬に送付します。

❷後期高齢者医療制度
後期高齢者の令和2年1月～12月診療の医療費のお知らせは、1年間分をまとめて2月下旬に送付します。※今年度から年1回の送付になりました

問合 ❶❷ 市民課 国保年金担当 ☎(23)8037 fax(23)1216
❷ 山梨県後期高齢者医療広域連合 ☎055－236－5671 fax 055－235－6373

命をつなぎ止める水

ライフラインの停止に備えてどの家庭でも必ずストックしておきましょう。

水は生命の維持に欠かせないものであり、料理、飲料として食事や食間などに十分量をとる必要があります。水の備蓄方法とその内容を紹介します。

※湯せん、食品や食器を洗う水は別途必要

●日常的に飲んで買い足す。
●定期的に水が配達されるウォーターサーバーもおすすめ。
※停電時も水が出せるタイプが災害時も安心

水道水の備蓄

水道水は、塩素による消毒効果により３日程度は、飲料水として使用可能です。フタのできる清潔な容器に口もといっぱいまで水道水を入れて、しっかりとフタを閉め、直射日光を避けて、室温の低い所に保存しましょう。

長期保存型の水の備蓄

保存水と呼ばれるミネラルウォーターの賞味期限は、５年～１０年。通常のミネラルウォーター（約２年程度）の２倍から５倍ほど長持ちするので、備蓄用の水として最適です。

その他の飲み物（お茶など）

水以外にも、日頃から飲んでいるお茶や清涼飲料水などがあれば一緒に用意しておきましょう。

問合　保健介護課　健康増進担当　☎(23)８０３８　fax(22)６４２２

※農林水産省「災害時に備えた食品ストックガイド」より

高齢者肺炎球菌予防接種はお済みですか？

肺炎は日本人の死因 第3位

肺炎は、日本人の死因の第３位であり、死亡者の９５％以上が６５歳以上の方です。特に高齢者では肺炎球菌が肺炎の原因菌の多くを占めます。

肺炎球菌ワクチンを接種することで、肺炎の予防や肺炎にかかっても軽い症状で済む効果が期待されます。

期日	接種回数
３月３１日（水）まで	１回

場　所　県内予防接種協力医療機関
対　象　令和２年度に次の年齢になる方

年齢	対象生年月日	助成金額・注意事項
65歳	昭和30年４月２日生 ～ 昭和31年４月１日生	４，０００円 ※４月に予診票を送付してあります
70歳	昭和25年４月２日生 ～ 昭和26年４月１日生	３，０００円 ※過去に高齢者肺炎球菌予防接種を受けていない方が対象です ※助成希望者は、事前に担当窓口で予診票の交付を受けてください
75歳	昭和20年４月２日生 ～ 昭和21年４月１日生	
80歳	昭和15年４月２日生 ～ 昭和16年４月１日生	
85歳	昭和10年４月２日生 ～ 昭和11年４月１日生	
90歳	昭和　５年４月２日生 ～ 昭和　６年４月１日生	
95歳	大正14年４月２日生 ～ 大正15年４月１日生	
100歳	大正　９年４月１日生 ～ 大正10年４月１日生	

※６０～６４歳の方で、心臓・腎臓・呼吸機能または免疫不全ウイルスによる免疫の障害を有する方はご相談ください
※接種費用との差額は自己負担となります

問合　保健介護課　健康増進担当　☎(23)８０３８　fax(22)６４２２

災害に備えてパッククッキング

野菜ジュースで炊き込みピラフを作ってみよう！！

■材料１人分（目安）

米……０．５合（約８０ｇ）
野菜ジュース……１２０ｃｃ
ミックスベジタブル…３０ｇ
ツナ缶……１／４缶
塩コショウ……少々

※パッククッキングについては、広報おおつき１０月号２４ページもチェック★

作り方
①材料を全てポリ袋（高密度ポリエチレン袋）に入れてよく混ぜる。
②袋をねじりながら空気をしっかり抜き、上の方でしっかり口を結ぶ。
③袋を平らに整え、沸騰した鍋に入れてふたはしないで弱火で５０分加熱し、そのまま火を止めてから１０分ほど蒸らす。
※加熱時間は目安なので、お好みで水分量や加熱時間の調節をしてください

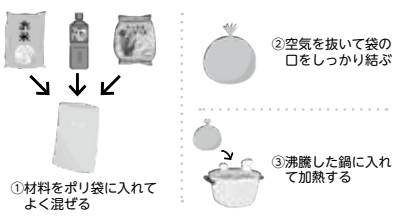

毎月１日～７日は「家族で食事週間」

食事を通して、家族みんなで健康づくりを意識してみませんか。

問合　保健介護課　健康増進担当　☎(23)８０３８　fax(22)６４２２

大月市立図書館しんぶん７１号

皆さん、お正月でお餅の食べ過ぎ大丈夫ですか？

おおつき MOON らいぶらりぃしんぶん

本は、心の種、
図書館は、心をイキイキさせる森

紫外線と風による除菌で本を清潔に。
（除菌）じょきん機入っていますよ！

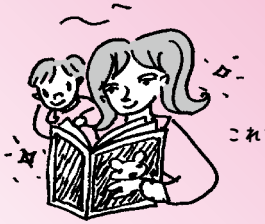

これで、ますます安心！

本を清潔に保つため、職員がふき取り消毒を行っていますが、そこに力強い助っ人！「図書除菌機」が登場しました。

除菌する時に、機械内が青く光ってきれいですよ。除菌機は受付の右奥にあり、スタッフがしてくれます。

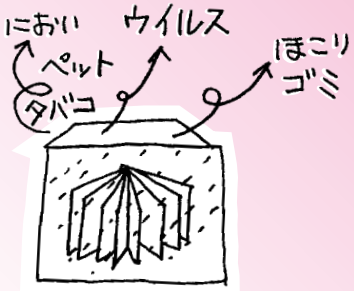

本を開いて →

30秒、待ってネ！
スイッチ、オン！

※紫外線による除菌
※送風によるホコリ取り

●図書館スタッフによる『リキッピー図書館しんぶん』
アリスのティーブックトークのしんぶんと並んで置いてあります。
ご自由におもち下さい。

おちあいけいこ
落合恵子さんの絵本屋さん
『クレヨンハウス』が45周年を記念して出版された絵本

一昨年、図書館で講演してくださった、作家の落合恵子さんから絵本が届きました。落合さんの絵本書店「クレヨンハウス」の４５周年を記念して出版された「あの湖のあの家におきたこと」。読んでみてくださいね。

事前予約は不要となりました。
その他の制限については、お問い合わせください。

図書館利用・開館時間　午前９時～午後３時４０分
今月の休館日
１日（月）・８日（月）・12日（金）
15日（月）～28日（日）
※15日～28日は蔵書点検のため休館になります
※今後の状況により、制限内容を見直していきます
※図書館の運営には、電源立地地域対策交付金が活用されています
問合　市立図書館　☎(22) ４８１５　fax(22) ４８１６

ご利用の際には、マイバッグをご持参ください

★展示のご案内
・期間展示（～２月１４日）
『若い人に贈る読書のすすめ』（１階）
『映画・ドラマの原作』（１階）
『冬をたのしむ本』（２階）
・常設展示
『こども向けのおすすめ図書』（１階）

★お知らせ
制限を設けての開館中は「市立図書館が選ぶおすすめ図書セット（子ども用・大人用）の貸出」と「予約資料貸出」をしているよ。
詳しくは、図書館まで問い合わせてね。

★今月のおすすめ図書
・あの場所の意外な起源（トラビス・エルボラフ、マーティン・ブラウン　著　湊麻里、鍋島僚介　訳　日経ナショナルジオグラフィック社）
奇妙で魅力にあふれた古今東西の４５か所を地図や写真、その場所の起源とともに紹介する。

★おすすめの児童図書
・太郎の窓（中島信子　著　汐文社）
太郎という名前が大きらい。ズボンよりもスカートをはきたいのに…。心と体のちがいに苦しむ太郎の成長を描く。

Let's go! 図書館

図書館キャラクター「ツキッピー」

支援室のつぶやき

「六年間の飛行を終え、玉手箱を舞い降ろすことができました。百点満点でいえば二万点。カプセルを開けるのが楽しみです。」これは、小惑星リュウグウの砂が入っているとみられる小惑星探査機はやぶさ2のカプセルの回収を終えた時の宇宙科学研究所の津田雄一プロジェクトマネージャーの言葉です。今回の探査は、太陽系や生命の起源を探ることを目的として、四十億年以上前の石のかけらを採取するもので、小惑星への二度の着陸や人工クレーターの作成に成功するなど、七つの世界初を達成しました。津田さんは小学校低学年の時、ケネディ宇宙センターでスペースシャトルの大きな発射台、ロケットの組み立て現場を見て衝撃を受けました。それ以来、ロケットや宇宙船を作りたいという夢を抱き、大学で航空宇宙工学を学びました。

今回の調査の成功の裏には徹底した準備が行われています。着陸訓練は合計四十八回行われていますが、そのうち大成功は九回、二十一回は失敗しています。たくさんのトラブルを想定し、どうすれば成功につながるかを国内外の研究機関・宇宙機関などが技術力と情熱を注いだのです。

皆さんは、子どもの頃に「将来の夢・やりたい職業」を思い浮かべたことはありますか。夢が生まれるには、日ごろから多くの社会や自然に触れ、感動を数多く体験することが大切であるといわれます。人は失敗をばねに成功体験を積み重ねることで、自信をもって自らの未来を自らの手で切り開くことに楽しさを感じていきます。自分が面白いと思うものを見つけ、夢の実現に向けて努力したいものです。

【教育支援室のご案内】
◆相談内容
「就学」や「学校生活の悩み」など
◆相談方法
面接相談
◆相談日・時間
毎週月～金曜日
午前９時30分～午後４時
◆申し込み先
大月市教育支援室（市役所内）
☎(23) ８０５８
fax(22) ２８９２
※相談は**無料**で、秘密は厳守します
（要予約）お気軽にご相談ください。

2

2021 如月

おおつき情報カレンダー

今月のイベント情報などのお知らせです。詳細は、お問い合わせくださいね！

日 Sun	月 Mon	火 Tue	水 Wed	木 Thu	金 Fri	土 Sat
	1 心配 ○ﾒﾙﾏｶﾞ配信	2 消	3	4 心配	5 消 下弦	6
7	8 心配	9 消	10 ○期間限定各種検診 P8	11	12 消 ○産後ママの安心相談室 新月	13
14 ○つきの市	15 登 心配 ○おもちゃ病院 P22	16 消	17 ○４か月児健診(R2.9 生まれ) ○９か月児健診(R2.4 生まれ)	18 心配	19 消	20 上弦
21	22 法 心配	23	24 ○３歳児健診(H29.11・12 生まれ) ○はじめの一歩 P22	25 心配	26 消 ○産後ママの安心相談室 ○育児教室 ○お誕生会 P22	27 満月
28	3／1 心配	3／2 消 ○２歳児歯科健診(H31.1・2 生まれ) ○２歳６か月児フッ素塗布(H30.7・8 生まれ)	3／3	3／4 法 心配	3／5 消	3／6 下弦
3／7	3／8 心配	3／9 消	3／10 ○１歳６か月児健診(R1.7・8 生まれ)	3／11 心配	3／12 消 ○産後ママの安心相談室	3／13 新月

●今月の納税期限　★固定資産税…４期納期　★国民健康保険税／★介護保険料／★後期高齢者医療保険料…８期納期

	名称	時間	対象	場所	問合
子育て支援	乳幼児健診・健康相談	午後１時 15 分受付	４か月児・９か月児・１歳６か月児・３歳児	保健センター(総合福祉センター内)	保健介護課 健康増進担当(子育て世代包括支援ｾﾝﾀｰ) ☎(23)8038 fax(22)6422
	歯科健診・フッ素塗布	受付時間を個別に通知	２歳児（歯科健診）・２歳６か月児（フッ素塗布）		
	育児教室	個別実施	対象者には個別に連絡させていただきます。		
	もぐもぐ（離乳食）教室	午前９時 20 分までに受付	新型コロナウイルス感染症拡大防止のため左記の事業は見合わせとさせていただいています。		
	産後ママの安心相談室	午前 10 時～（受付終了 11 時）	生後１～４か月（５か月になるまで）の児と母親予約制（実施日前日の午前中までに要連絡）		

上記表のマークについて

各種相談	相談名	時間	場所	問合
	法…法律相談（要予約）	午前９時～正午	市役所	市民課　生活環境担当 ☎(23)8023　fax(23)1216 ※新型コロナウイルス感染症拡大防止のため、相談の際にはマスクの着用をお願いします
	行…行政相談	午後１時～３時		
	登…登記相談（要予約）	午後１時～２時３０分		
	消…消費生活相談	午前９時～午後４時		
	人…人権相談	午後１時～３時	市民会館	
	心配…心配ごと相談	午前９時～	総合福祉センター	社会福祉協議会　☎(23)2001　fax(22)2861

子どもチャンネル

おやつにバウムクーヘンを作ったよ☆　～富浜保育所 手作りクッキング～

手をきれいに洗いましょう♪

こぼさないようにゆっくりと。

しっかり混ぜておいしくなーれ！

あまーい、いい匂い☆

とってもおいしくできました \(^0^)/

みんなで協力♪

巻くのはちょっと難しい？

トッピングをして完成！

手作りおやつ、サイコー♪

上手にできた～☆

児童館イベント情報

受付開始：２月１日（月）午前９時～　　参加費：無料

	日時	場所	対象	内容	持ち物	定員
親子あそび	今回は、総合福祉センターの空調設備修理により、中止となります。次回をお楽しみに。					
お誕生会	２月 26 日（金）午前 11 時～ 11 時 30 分	市総合福祉ｾﾝﾀｰ２階(児童館)	２月生まれの０歳～未就学児	手遊び、うた、お誕生ｶｰﾄﾞﾌﾟﾚｾﾞﾝﾄなど	子どもの身の回り品・着替え・おむつ・ﾐﾙｸ　など	５組(予約制)
はじめの一歩	２月 24 日（水）午前 10 時 30 分～ 11 時		児童館に来たことのない親子	手遊びなどをしながら児童館の紹介		５組(予約制)
おもちゃ病院	２月 15 日（月）午後２時～４時		どなたでも	こわれたおもちゃの診療 ※ﾎﾞﾗﾝﾃｨｱ活動のため、診療は原則無料ですが、材料費、部品代がかかる場合があります おもちゃﾄﾞｸﾀｰ　高橋清房（たかはしきよふさ）さん		定員・申込なし

※状況により中止となる場合があります

★児童館から休館のお知らせ★

児童館は総合福祉センターの空調設備修理により、２月１２日（金）～１７日（水）まで休館します。

申込・問合　子ども家庭総合支援センター　☎/fax(23) １１５２

おはなし会・よみきかせ

今月は新型コロナウイルス感染症拡大防止のため、中止となります。

問合　市立図書館
☎(22) ４８１５　fax(22) ４８１６

★ツキッピーのおすすめ絵本
『このほんよんでくれ！』
ミカエル・ドゥリュリュー　絵
ベネディクト・カルボネリ　文
クレヨンハウス

まちの話題 HOT SPOT

手作りたこで正月遊び

1／8　学童クラブ「ひまわりⅠ」

好きなキャラクターなどを描いた手作りのたこを手に、冷たい風にも負けず、元気に駆け回る子どもたち。みんなとても上手にたこを操りながら風に乗せ、青空に向けて高く舞い揚げていました。

「たこは15分くらいで作れた。高く揚がって楽しい！」とこの時期ならではの遊びを満喫しました。

大月市健やかスポーツクラブが生涯スポーツ優良団体文部科学大臣表彰を受賞

12／24　市役所

平成20年の発足以来、子どもから大人まで誰もがスポーツに親しめる機会を作ってきた大月市健やかスポーツクラブ。この度、生涯スポーツ優良団体として、文部科学大臣表彰を受賞しました。

天野公男（あまのきみお）会長は「県内の37団体に先駆けて受賞できてうれしい。」と喜びの声を語ってくれました。

厚生労働大臣表彰を受賞

12／21　県庁防災新館

現在も民生委員・児童委員として、その職務に励まれている市内在住の相馬登美子（そうまとみこ）さん。20年以上にわたり社会福祉の増進に貢献された功績が認められ、社会福祉功労者として厚生労働大臣表彰を受けられました。

長年の活動に感謝するとともに、これからもお力添えをお願いします。

★身近な話題をお伝えするコーナーです。あなたの地域の情報をお待ちしています。

放課後子ども教室発表会

12／20　市民会館

活動や発表が思う様にできなかったこの1年。指導者や保護者の支えもあり、仲間と一緒に練習を続けてきました。少ない練習時間の中、立派な発表を披露した子どもたち。

講評では「素晴らしい発表に勇気付けられた。努力を重ねて成長していってほしい。」と激励の言葉が贈られました。

道祖神を優しく包むイルミネーション

12／23　梁川町新倉

有倉神社前にある双体道祖神。地域の皆さんの手できれいに清掃され、大切に保護されています。今年はお花とともに緑色のイルミネーションに包まれ、神社前を優しい光で照らしています。

塔身に刻まれている手を取り合った仲むつまじい男女もイルミネーションを楽しんでいることでしょう。

おくやみコーナーを設置しました

1／18　市役所1階

身近な人がお亡くなりになった後の市役所での手続きを簡素化し、負担を軽減するため、税務課内のカウンターにおくやみコーナーを設置しました。

事前に電話予約を受けることで届出書類などを一括で準備し、手続き漏れがないよう各担当職員がご案内しますので、ぜひご活用ください。

★予約先　市民課　戸籍住民担当　☎(23) 8022

2月生まれの元気な子

木田真之海（きだまのあ）ちゃん（1才）
猿橋町桂台
「はいはいの追いかけっこが大好きな真之海！これからも、いっぱい色んな遊びをしようね☆」

宮下桂愛飛（みやしたけいと）ちゃん（1才）
猿橋町桂台
「好奇心旺盛でよく笑うけいと！いつも笑顔をありがとう！元気に育ってね♡」

宮下真愛飛（みやしたまなと）ちゃん（1才）
猿橋町桂台
「とっても甘えん坊でかわいいまなと！いつも癒されてるよ！１歳おめでとう♡」

米山碧桜（よねやまあお）ちゃん（1才）
富浜町鳥沢
「真似っ子大好き・おしゃべりマンの碧桜ちゃんです♪もうすぐお姉ちゃんになるよ♥」

奥秋桃寧（おくあきももね）ちゃん（2才）
富浜町宮谷
「おねえちゃんの手作りケーキ楽しみぃ～(^-^)大好きなトトロのケーキがいいな♡」

黒部莉々那（くろべりりな）ちゃん（2才）
七保町下和田
「パパ大好きりりなちゃん。いっぱい寝て、いっぱい食べて元気に大きく育ってね」

村上慎弦（むらかみしんげん）ちゃん（2才）
猿橋町桂台
「いつもたくさんの笑顔をありがとう♡これからもたくさん食べて、遊んでしんげんらしく育ってね！！」

西山絢香（にしやまあやか）ちゃん（3才）
笹子町白野
「とってもお茶目な絢香ちゃん♡これからも元気いっぱい育ってね!!」

藤本茅羽（ふじもとちは）ちゃん（3才）
大月町花咲
「いつも元気で優しいちーちゃん♡これからものびのび大きくなってね！大好きだよ♡３歳おめでとう！」

小高隼輔（こたかしゅんすけ）ちゃん（4才）
猿橋町藤崎
「くるま大好き、お姉ちゃん大好き、みんな大好き隼輔くん。4歳おめでとう。」

畠山弦汰（はたけやまげんた）ちゃん（4才）
富浜町鳥沢
「大きい声に激しいスキンシップで元気いっぱい！４歳もたくさんの成長をみせてね♡」

ほっとタイム

感染症流行の影響を受けて年末年始も様変わり。昨年まで当たり前だったことができなくなり、今を生きる難しさを感じます。何事も今まで通りとはいかず、変化を求められる時代。うまくいかないことや失敗することもあるかもしれませんが、繰り返さないことが大切。経験を糧に、前向きに過ごしたいです。(k)

情報発信

①市ホームページ
http://www.city.otsuki.yamanashi.jp/
②市公式フェイスブック
https://www.facebook.com/otsukicity
③おおつき防災安全メール
https://service.sugumail.com/otsuki/

①　②（大月市facebook）　③

④おおつき行事予定メール
イベント（毎月1日）の情報を配信しています。
※③④は本登録が必要です

④

【市内のお子さんの写真募集】

対　象　平成29・30・31・令和２年の**３月生まれ**
応募方法　kouhou-19206@city.otsuki.lg.jpにメール、または広聴広報担当の窓口に持参
応募期限　**２月１０日（水）**

・メールタイトルは**「広報おおつき３月号元気な子」**として、お子さんの名前、ふりがな、生年月日、保護者の名前、住所、電話番号、35文字程度のメッセージを添付
※送信後、１日以上経過しても返信が来ない場合には、メールが届いていない可能性があります
※写真はお返しできませんので、ご了承ください

DATA　（R3.1.1 現在）住民基本台帳による
世帯数 10,299　人口 23,183　〈男〉11,374　〈女〉11,809

●発行日／令和３年２月１日
●発行・編集／大月市　〒401-8601 山梨県大月市大月 2-6-20
●広報の問合先／秘書広報課 広聴広報担当
TEL0554（23）8005　FAX0554（23）1216

一部に環境保護に配慮した植物性インキを使用しています。
見やすいユニバーサルデザインフォントを採用しています。