広報 Public Relations Otsuki
あなたにも大きなツキがありますように！ No.697

おおつき

2016. 2
BIG MOON

心ときめく、友との再会
（市民会館）

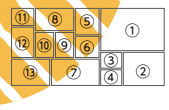

写真説明：①友人との再会に笑顔　②檀上を見つめる新成人　③④新成人の誓い（清水健也（しみずけんや）さん・坂本幸恵（さかもとさちえ）さん）⑤国歌斉唱　⑥福男・福女にインタビュー　⑦⑧晴れやかな表情を見せる新成人　⑨抽選会でプレゼントされた大月短大オリジナル日本酒「つきたん」の紹介　⑩笑顔で抱き合い喜びを分かち合う　⑪みんなで記念撮影　⑫桜のメッセージボードを披露　⑬一枚一枚のカードに書かれた新成人の想い（テーマ：感謝、そして決意）

成人式特集

二十歳の想い

成人式。それは、新成人にとって、大人への第一歩を自覚するための大事な催しです。今月号では、成人式当日の様子と新成人からのメッセージを紹介します。

手作りの式で門出を祝う

穏やかな冬晴れとなった1月10日（日）、市民会館を会場に255名が参加する成人式が行われ、振り袖や羽織袴、スーツなどの晴れ着に身を包んだ新成人たちが大人の仲間入りを果たしました。

本市では、平成20年から、新成人たちが「実行委員会」を組織し、自らの手で企画の立案から当日の運営までを行っています。今年も18名の実行委員により、温もりある手作りの式となりました。

語られる「感謝」と「決意」

第1部では、片桐実行委員長が「これまで支えてくれた方々への感謝の気持ちを忘れず、今度は私が支える人になりたい」とあいさつ。新成人を代表して、清水さん・坂本さんの2名も誓いの言葉を述べました。

第2部では、小中学校時代の写真や恩師からのビデオレター等の上映、福男・福女を決める抽選会などに、会場から大きな歓声が沸き起こりました。

また、「全員参加で何かをしたい」との想いから『桜のメッセージボード』が初めて実施され、「感謝の言葉や20歳を迎えての決意」に彩られた満開の桜が見事に咲き誇りました。

新成人の皆さんは、久しぶりに再会した友人とのひとときを楽しみながら未来への希望を胸に新しい道を歩み始めました。

（特集5ページまで）

問合
社会教育課　社会教育担当
☎(23)8050

Contents

02 成人式特集 二十歳の想い
06 大月市駅伝競走大会
07 秀麗富嶽十二景写真ｺﾝﾃｽﾄ
08 中央病院情報／診療予定表
10 市職員の給与等公表
12 特出しニュース
19 暮らしの情報
23 生活情報
25 図書館／子ども情報
27 おおつき情報カレンダー
28 まちの話題
30 2月生まれの元気な子

－ 今月の表紙 cover story －

今月は、成人式特集にちなみ、「成人式」での1コマを表紙にしました。

会場内では、賑わいや同級生同士が懐かしむひとときがありました。

成人式の詳細は、特集をご覧ください。

二十歳になって気づいた大月の良さ

小学校から短期大学までずっと市内の学校に進み、「大月にいること」「大月の自然に囲まれて育つこと」が私にとっては当たり前のことでした。

今回の成人式では、実行委員会での話し合いで、私たちが住んでいる大月をスライド映像として上映することになりました。

他の実行委員と一緒に笹子から梁川までの映像を撮影していく中で、大月はこんなにも広く、そして素敵なところがたくさんあることに気づきました。

猿橋の撮影をしていた時、普段は渡るだけの橋が、下から見上げると、とてもきれいで、「大月のことを知っているつもりだったけど、知らないことがたくさんある」と思いました。

また、大月短大に進学して、県外出身の先輩や友達と話をすると、私の知らない大月のおいしいお店などを紹介してもらうことがありました。大月育ちなのに知らないことに悔しくなることもあったけど、紹介してもらったお店はどこも素敵で、今では私の行き付けのお店です。

話し手
大月市成人式実行委員長
片桐（かたぎり）このみさん

message from konomi katagiri

自分にできることをしていきたい

大月にはまだまだアピールできるものがたくさんあります。観光客に素通りされる大月ではなく、自然を活かし、若者が来やすいまちになるよう、私もできることをしていきたいです。

⑤ ④ ②③ ①

写真説明：①『桜のメッセージボード』づくりを呼びかける手紙　②桜の花びら型のカード作成
③恩師からのビデオレター撮影　④前日リハーサル　⑤式当日に集めたカードを貼り、作品が完成

＜成人式実行委員会のメンバー＞

実行委員長	片桐（かたぎり）このみ		
副実行委員長	清水健也（しみずけんや）	渡邊彩香（わたなべあやか）	
実行委員	天野（あまの）　光（ひかる）	飯島拓実（いいじまたくみ）	植原（うえはら）みずき
	大窪青樹（おおくぼせいじゅ）	小俣浩由（おまたひろゆき）	河野淳哉（かわのじゅんや）
	小林遥菜（こばやしはるな）	坂本幸恵（さかもとさちえ）	佐々木（ささき）ほなみ
	佐藤孝一（さとうこういち）	佐渡敬介（さどけいすけ）	清水美風由（しみずみふゆ）
	杉田裕美子（すぎたゆみこ）	中村槙之介（なかむらしんのすけ）	山口（やまぐち）　慧（けい）

新成人に聞きました

大月の良いところ

将来の夢（左から）
安藤さん…看護師になりたい
奈良さん…介護士になりたい

将来の夢（左から）
ななみさん…公務員になりたい
のぞみさん…ビックな女になりたい

将来の夢（左から）
まいさん…柔道整復師になりたい
佳奈さん…看護師になりたい

将来の夢
建築士になりたい

将来の夢
看護師になりたい

挑戦　希望

大月が大好き

そんな郷土愛に満ちた

たくさんの若い力が

大月にはあります

感謝　夢

未来の大月を担う若い力の活躍が期待されます

将来の夢
お嫁さんになりたい

将来の夢
起業家になりたい

将来の夢（左から）
裕亮さん…でっかい企業をおこす社長になりたい
たつみさん…教師になりたい

将来の夢
ペットショップを経営したい

将来の夢（左から）
佑さん…ＬＦＡに乗る　弘さん…オリンピック出場
諒さん…人の役に立ちたい
学さん…良いお嫁さんがほしい

第52回
大月市駅伝競走大会

1月17日（日）、市内外の学校や体育会など86チームにより、熱戦が繰り広げられました。

中継所や沿道には、家族や仲間など多くの方が駆けつけ、小旗を振りながら、選手に声援を送りました。

また、ゴールの大月東中学校では、大月市保健活動推進員会の方々が作った「おつけだんご」や「甘酒」が選手や訪れた方に振る舞われ、冷えた体を温めてくれました。

大会運営にご協力いただいた皆さん、ありがとうございました。

問合　社会教育課　スポーツ振興担当　☎(23)8051

＜競技結果＞

一般男子の部（26.8 km）

順位	チーム名	記録
1	OVER THE EFFORT	1：18'43
2	美咲B	1：19'43
3	山梨学院大学附属高校	1：21'44

中学男子の部（26.8 km）

順位	チーム名	記録
1	櫛形中駅伝部B	1：29'20
2	櫛形中駅伝部A	1：29'53
3	猿橋中学校A	1：32'34

市内体育会の部（18.8 km）

順位	チーム名	記録
1	猿橋体育会	1：02'45
2	初狩体育会	1：06'58
3	大月体育会	1：09'19

一般女子の部（18.8 km）

順位	チーム名	記録
1	韮崎高校	1：05'35
2	山梨農林高校	1：08'33
3	甲府昭和高校	1：12'10

中学女子の部（18.8 km）

順位	チーム名	記録
1	櫛形中駅伝部	1：09'55
2	猿橋中学校A	1：11'51
3	猿橋中学校B	1：15'40

第２３回秀麗富嶽十二景写真コンテスト

市が選定した秀麗富嶽十二景の山々から望む富士山をテーマとして募集した写真コンテストに２８名、１４６点の応募がありました。

１月２２日の審査会では、白籏史朗氏が審査員長を務め、厳正なる審査が行われました。（最優秀賞１点、推薦２点、特選３点、入賞１９点）

受賞作品などの展示を行いますので、皆さんのご来場をお待ちしています。

写真展示

日時　２月９日（火）～２３日（火）
午前１０時～午後４時
※最終日は正午まで
（月曜、祝日の翌日は休館日）
場所　市民会館　２階市民ギャラリー
問合　産業観光課　商工観光担当
☎(20)１８２９

白籏審査員長のメッセージ

優れた作品が多く、コンテスト全体のレベルが非常に向上しています。

自分が何を表現したいのかを明確に意識して撮影に挑み、それに沿ったタイトルを付けることができれば、作品としての質もさらに上がると思います。

最優秀賞、推薦、特選の紹介

最優秀賞

最優秀賞　村上敏幸さん
作品名「湧雲迫る」
撮影地：雁ヶ腹摺山

推薦（２点）

推薦　奈木正次さん
作品名「笠雲眩しく」
撮影地：笹子雁ヶ腹摺山

推薦　髙橋英子さん
作品名「列風に雪煙の舞」
撮影地：高川山

特選（３点）

特選　愛澤和弘さん
作品名
「湧き上がる雲の上に」
撮影地：小金沢山

特選　内藤 均さん
作品名
「秋色に染まる彼方に」
撮影地：ハマイバ

特選　大戸康世さん
作品名「荒れる予感」
撮影地：岩殿山

問合　産業観光課　商工観光担当　☎(20)１８２９

信頼し愛！支え愛！

ーそれが、これからの病院ー

へき地診療を行っています

へき地医療拠点病院として

中央病院は、昭和５１年４月に「へき地中核病院」の指定を受け、平成１５年４月からは「へき地医療拠点病院」の指定を受けています。医師、看護師、臨床検査技師、事務員、運転手の医療チームを編成し巡回診療を実施しています。

県が指定する無医地区（へき地）の内、３市村５地区「賑岡町奥山地区（中村、遅能戸）・七保町瀬戸地区（竹の向）・七保町（浅川、奈良子）地区・小菅村長作地区・都留市大平地区」を巡回し、病院への交通手段に苦労されている方や高齢のため受診することが困難な地域の方たちに、医療を提供しています。

疾病予防にも寄与しています

患者さんは、４週間に１度のペースでお住まい近くの公民館に集まり、医師の治療を受けます。診察は、主に内科医があたりますが、外科、整形外科など、あらゆる科目の診療にあわせ、食生活や生活習慣に関する指導も行っています。

定期的に地区に伺うことで、受診者の健康変化を把握し、疾病予防にもつながっています。

県内のへき地医療拠点病院

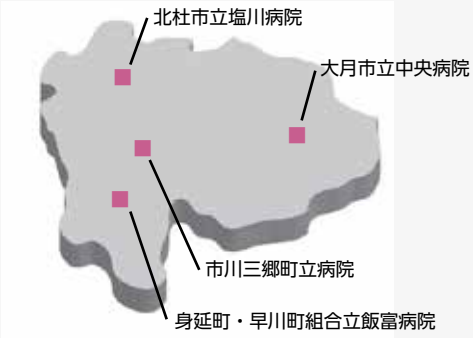

研修医などの実習の場として

県内で「へき地医療拠点病院」の指定を受けているのは、当院を含めた４施設となるため、この特徴を研修医のカリキュラムにも活かしています。

研修医の感想

レントゲンなどの大きな検査機材がないため診療の難しさがあります。また、治療だけでなく患者さんの生活や環境を考えて健康管理をしなければいけないことを学びました。**指導医からも、病気にかかっていない人も定期的に診察し、病気を予防することが大事だと教わりました。**

※「へき地」に指定された地域にお住まいの方で、診療をご希望の方は、当院の健診センターまでお問い合わせください。☎(22) １３４７

市立中央病院　２月　診療予定表

☆インフルエンザ流行時期となりました。感染予防のため来院の際は、マスクを着用してください。

●受付時間　平　日　午前８時30分～11時30分、午後１時30分～３時30分
土曜日　午前８時30分～11時　※日曜日・祝日は休診
●問　合　医療連携担当　☎(22) １２５１

★休診のお知らせ　【内科（消化器）】６日（土）　【整形外科】５日（金）・８日（月）・９日（火）
【皮膚科】12日(金)

		月		火		水		木		金		土	
		午前	午後	午前	午後	午前	午後	午前	午後	午前	午後	午前	午後
内科	予約外診療	●	●	●	●	●	●	●	●	●	●	●	
	総合診療	●								●			
	呼吸器			●	●	●	●	●	●	●		●	
	循環器			●	●	●		●	●(予約)	●			
	消化器	●					●				●	●	
	脳・神経					●	●	●	●	●	●		
	腎・高血圧	●								●	●#2		
	血液	第1・3診療あり		●	●			●	●				
	内分泌代謝					●							
	糖尿病					●	●			●	●		
	メンタルヘルスケア・禁煙外来				●								
小児科		●	●	●	●	●	●	●	●	●	●		
外科		●		●		●		●		●#1			
整形外科		●		●				●		●			
脳神経外科									●			●	
泌尿器科						●	●			●	●		
婦人科				●	●	●	●						
眼科		●				●	●	●		●	●		
耳鼻咽喉科				●						●	●	●	
皮膚科			●								●		
歯科口腔外科		要紹介状				要紹介状							
放射線科			●						●				
内視鏡		●	●	●	●	●	●	●	●	●	●	●#3	

#1：第３週の午前は休診、午後診療あり　#2：第２週の午後、第４週は診療なし　#3：第２週のみ診療あり

お知らせ	
内科（循環器）	20日（土）は、午前の診療があります。
内科（消化器）	5日（金）は、午前の診療があります。
内科（メンタルヘルスケア・禁煙外来）・婦人科	火曜日午後の受付時間は３時まで、診療時間は３時30分までとなります。
小児科	院内感染予防のため、予防接種優先時間（月～金曜日の午後１時30分～２時）を設けています。
眼科	10日（水）、17日（水）、24日（水）は、診療開始が午前10時から、受付終了が午前10時30分となります。午後は、通常どおり診療します。
予防接種	インフルエンザワクチン予防接種は内科・小児科とも予約制となっています。お電話でも予約可能です。各種の予防接種については、医事担当までお問い合わせください。

※診療予定が変更になる場合がありますので、受付（初診窓口）にお問い合わせください。

市職員の給与等を公表します

市職員の給与は、国の人事院の勧告並びに県の人事委員会の勧告を踏まえて、国家公務員の給与制度に準じ、条例で定められています。厳しい財政状況の中、市長等の特別職の給料月額を平成２０年４月から１０％、平成２１年４月からは２０％を減額するとともに、職員の管理職手当も平成１８年４月から減額を続け、平成２６年度より１０％を減額しています。内容については、次のとおりです。

◆職員の採用状況（H26 年度）

職種	採用者数
一般行政職	3
消防職	4
医療職	15
教育職	2
合計	24

※他団体からの派遣職員の着帰任は含みません。

◆事由別退職者数の状況（H26 年度）

職種	定年	普通	死亡	計
一般行政職	5	4		9
技能労務職	1		1	2
消防職	1	1		2
医療職	1	8		9
教育職		3		3
合計	8	16	1	25

※普通…自己都合による退職のことです。

◆ラスパイレス指数の状況（H26 年４月１日現在）

区分	ラスパイレス指数
大月市	94.5
県内平均（市）	97.4
山梨県	100.3

※ラスパイレス指数…国家公務員の給与水準を100 とした場合の地方公務員の給与水準を示す指数です。

◆部門別職員数の状況

部門			職員数 H27.4.1	職員数 H26.4.1	対前年増減数
普通会計部門	一般行政部門	議会	4	4	± 0
		総務	53	48	＋ 5
		税務	17	18	－ 1
		農林水産	12	13	－ 1
		商工	6	6	± 0
		土木	19	19	± 0
		民生	28	28	± 0
		衛生	13	14	－ 1
		小計	152	150	＋ 2
	特別行政部門	教育	52	56	－ 4
		消防	63	61	＋ 2
		小計	115	117	－ 2
公営企業等	病院		146	143	＋ 3
	水道		4	4	± 0
	下水道		2	3	－ 1
	国保・介護		17	19	－ 2
	小計		169	169	± 0
総合計			436	436	± 0

※職員数は、一般職に属する職員数であり、教育長を含みます。出向者、臨時、または非常勤職員は含みません。

◆人件費の状況（普通会計決算）

区分	住民基本台帳人口	歳出額（A）	実質収支	人件費（B）	人件費率（B／A）
H26 年度	26,302 人	126 億 386 万円	3 億 8,613 万円	23 億 826 万円	18.3%

※人件費には、議員報酬、手当、委員等報酬及び市長等特別職の給与等を含みます。
住民基本台帳人口は H27 年３月 31 日現在の数字です。

◆職員給与費の状況（普通会計決算）

区分	職員数（A）	給与費					一人あたりの給与（B／A）
		給料	職員手当	期末勤勉手当	時間外勤務手当	計（B）	
H26 年度	266 人	10 億 1,133 万円	8,720 万円	3 億 7,865 万円	3,800 万円	15 億 1,526 万円	569 万円

※職員手当には、退職手当は含みません。職員数には、大月短期大学の教員を含み、教育長を含みません。
職員数は、H26 年４月１日現在の数字です。

◆一般行政職の級別職員数の状況（H27 年４月１日現在）

区分	１級	２級	３級	４級	５級	６級	７級	計
標準的な職務内容	主事補	主事	主任	主査	主幹	課長・局長	部長	
職員数	11 人	27 人	41 人	36 人	32 人	15 人	5 人	167 人
構成比	6.6%	16.2%	24.5%	21.5%	19.2%	9.0%	3.0%	

※大月市職員の給与条例に基づく給与表の級区分による職員数です。
標準的な職務内容…それぞれの等級に該当する代表的な職名です。

◆職員の平均給料月額等の状況（H27 年４月１日現在）

区分	平均給料月額	平均年齢
一般行政職	326,500 円	44.8 歳
技能労務職	294,900 円	50.6 歳

◆職員の初任給の状況（H27 年４月１日現在）

区分		初任給
一般行政職	大学卒	174,200 円
	高校卒	142,100 円

◆職員の経験年数別、学歴別平均給料月額の状況（H27 年４月１日現在）

区分		経験年数 10 ～ 14 年	経験年数 15 ～ 19 年	経験年数 20 ～ 25 年
一般行政職	大学卒	263,400 円	309,000 円	350,900 円
	高校卒	222,200 円	260,300 円	311,100 円
技能労務職	高校卒	対象者なし	対象者なし	277,100 円

※経験年数…採用後の勤続年数に採用時の前歴換算年数を加えた年数です。

◆主な職員手当の状況（H26 年度）

区分	内容
扶養手当	配偶者　…13,000 円 配偶者以外…1 人につき 6,500 円 ※配偶者がない場合、そのうち 1 人について 11,000 円 ※満 16 歳～ 22 歳（年度区切り）の子は、1 人につき 5,000 円を加算
住居手当	借家、借間に居住する職員…家賃に応じ、月額 27,000 円を限度に支給
通勤手当	交通機関利用者…運賃に応じた額 自動車等使用者…通勤距離（2 ｋｍ以上）に応じ、月額 55,000 円を限度に支給 例：通勤距離 5 ｋｍ…3,000 円
管理職手当	管理職員の給料表別、職務の級別、職の区分別に応じ、43,600 円から 66,400 円を支給 ※ H18 年度から減額を続け、H26 年度より 10％を減額
特殊勤務手当	内訳（9 種類） 医師診療手当、研究手当 夜間看護手当、待機手当 感染症従事手当 専門・認定看護師手当 病院事業従事手当 救急出動手当、災害出動手当

区分	内容		
期末勤勉手当	(H26 年度支給割合)		
		期末	勤勉
	6 月期	1.225 月分	0.675 月分
	12 月期	1.375 月分	0.825 月分
	計	2.600 月分	1.500 月分
退職手当	(H27 年４月１日現在)		
	支給率	自己都合	勧奨・定年
	勤続 20 年	20.445 月分	25.55625 月分
	勤続 25 年	29.145 月分	34.5825 月分
	勤続 35 年	41.325 月分	49.59 月分
	最高限度額	49.59 月分	

◆特別職の報酬等の状況（H27 年４月１日現在）

区分		給料月額等	期末手当
給料	市長	(810,000 円) 648,000 円	6 月期　1.925 月分 12 月期　2.075 月分 計　4.000 月分
	副市長（H21 年度より不在）	(640,000 円) 512,000 円	
	教育長	(565,000 円) 452,000 円	

※（　）内の金額は、条例で定めた額です。
実際の支給は、平成 27 年度 20％減額しています。

区分		報酬月額等	期末手当
報酬	議長	375,000 円	6 月期　1.45 月分 12 月期　1.60 月分 計　3.05 月分
	副議長	355,000 円	
	議員	345,000 円	

問合　秘書広報課　人事担当　☎（23）８００６

ふるさと大月応援寄附金

ご支援とご協力をありがとうございます

問合　企画財政課　企画担当　☎(23) ８０１１

本市出身者をはじめ、「ふるさと大月」を応援する多くの方から、まちづくりのため、ふるさと大月応援寄附金をいただいています。

市民の皆さんからもご親戚やご友人への働きかけを、ぜひ、お願いします。

寄付状況（平成２７年７月～１２月受付分）

人数・金額	３４名（市内１３名、市外２１名）　計　４，４１２，３２５円
活用方法	①薫り高い歴史文化を守り育てる事業…　７件　２２０，０００円 ②美しい自然環境を守り育てる事業……　６件　１５０，０００円 ③次代を担う青少年を守り育てる事業…　８件　２９２，３２５円 ④ふるさと大月を守り育てる事業……　７件　５１５，０００円 ⑤中央病院施設整備事業……１９件　３，２３５，０００円 ※同一の方が複数の事業に寄付しているため、合計が４７件となっています。
寄付者（敬称略）	阿部昌隆（東京都）　天野忠彦（東京都） 山梨県立都留高等学校地域活性化プロジェクト同好会（大月市） 原田廣岳（上野原市）　古屋尚樹（東京都）　塩谷真弘（茨城県） 杉本明美（大月市）　長谷祝子（東京都）　三遊亭小遊三（東京都） 佐々木啓吉（神奈川県）　山田 正（大月市）　小林章一（甲府市） 秦吉之介（上野原市）　矢部治貴（神奈川県）　山田謙二（東京都） 小俣一義（上野原市）　小俣真一（東京都）　神田知代（東京都） ※氏名公表に同意された方を掲載しています。（受付順）
寄付者からのメッセージ（抜粋）	◎美しいふるさとでいて欲しいです。 ◎杉良太郎さんのご縁で矢立の杉を知りました。矢立の杉周辺の環境保全に、少しでも役立てていただけましたら幸いです。 ◎幼少の頃に大月市へ引っ越し、約２０年を大月市で過ごしました。就職に伴い、市外へ移住しましたが、未だに大月市への思い入れは強くあります。少しでもお役に立てれば幸甚です。

寄付金の使い道

「ふるさと大月を守り育てる事業」を活用し、子どもにやさしい安心・安全なまちづくり推進のため、市民会館や福祉センター、市役所におむつ替えの場所を設けるなど、子育て中の方が施設を利用しやすい環境を整備しました。

市民会館

福祉センター

活用方法として、
「おおつきの里山保全事業」
を新たに加えました。

富士山を望む山々と、清流の渓谷が広がる自然豊かな大月の里山を残していくために活用します。（市内の遊休農地の再生や里山の保全事業に活用します）

空き家のアンケート調査結果

調査結果を踏まえ空き家の活用策を検討し、移住・定住を促進します

問合　企画財政課　地域活性化担当　☎(23) ５０１１

本市では、空き家の有効活用や移住・定住促進、地域活性化につなげるための基礎資料とするため、アンケート調査を実施しました。

この調査により、実際に空き家と判定された建物は１９５棟でした。

今後は、「大月市空き家バンク制度」など空き家の活用について対策を検討していきますので、空き家をお持ちの方、空き家を探している方の情報をお寄せください。

【アンケート調査の概要】

調査対象：平成２６年１２月の「空き家実態調査」による外観目視調査で空き家と思われた建物の所有者など、７１５棟

調査期間：平成２７年９月１日～３０日

調査方法：郵送配付・郵送回収方式（回収数：４８２棟、回収率：６７．４％）

調査内容：空き家状況と意向の確認、「大月市空き家バンク制度」の周知など

【アンケート調査結果の抜粋】

「現在、建物はどのような状態になっていますか」

1、常に住んでいる	27 棟	5.8%
2、一時的に住んでいない	24 棟	5.1%
3、時々過ごすための家	154 棟	32.8%
4、物置・倉庫	47 棟	10.0%
5、仕事場・作業場	9 棟	1.9%
6、貸家（入居者有）	8 棟	1.7%
7、貸家（入居者無）	7 棟	1.5%
8、空き家	188 棟	40.1%
9、その他	5 棟	1.1%
合　計	469 棟	

⇒ 空き家ではないと判断した回答（１から６を選択）…５７．３％（２６９棟）

⇒ 空き家と判断した回答…４１．６％（１９５棟）

【７または８と答えた方への質問】

（問）空き家になった理由は（回答が多かったもの・複数回答）

1．居住者の死亡、相続により取得したが入居していない…１０２件
2．別の住宅に転居したため（転勤等で長期不在者を含む）…５７件
3．居住者が施設入所、入院したため…２８件
3．借り手、買い手がいないから…２８件

（問）今後の活用について（回答が多かったもの・複数回答）

1．予定なし（現状のまま）…８８件
2．他に売却したい…８５件
3．賃貸として運用したい…３２件

※調査の詳しい結果は、市ホームページに掲載しています。
「市トップページ」→「市政・情報公開」→「アンケート・調査」→「空き家実態アンケート調査結果」

平成２８年度 市県民税（兼国民健康保険税・介護保険料・後期高齢者医療保険料）の申告をしましょう！

問合　税務課　市民税担当　☎(23) ８０１６

市県民税などの申告が必要な方（次のいずれか１つに該当する場合）

①本年１月１日現在、市内に居住していた方で、前年（平成２７年１月１日～１２月３１日）中に収入があった方
②前年（平成２７年）中に収入がなく、どなたの扶養にもなっていない、以下に該当する方
（ア）学生　（イ）生活保護受給中　（ウ）失業中（雇用保険等の受給を含む）
（エ）病気、入院、通院など　（オ）家事手伝い
（カ）遺族年金、障害年金、傷病恩給等受給中　（キ）無職
③前年（平成２７年）中に収入がなく、別居している親族等から仕送りを受けている方
※所得のない方でも申告しないと国民健康保険税や後期高齢者医療保険料等の各種軽減制度（簡素な給付措置）の適用が受けられません。また、高額医療費や入院したときの食事代で減額認定が認められないなど、不利益となる場合があります。

市県民税などの申告が必要のない方（次のいずれかに該当する場合）

①税務署の確定申告を行う必要のある方
②税務署の還付申告を行う方
③支払報告書が市に提出されている給与収入のみの方
④公的年金収入のみの方

申告に必要なもの

①給与所得、または公的年金等の源泉徴収票等
②事業・農業等の所得は、収支の分かるもの（収支明細書・記録帳・領収書等）
③生命保険料、国民年金保険料、地震保険料等の支払証明書
④印鑑
※所得税の還付申告の場合は、①の源泉徴収票および振り込みを希望する銀行口座番号（本人名義のみ）が必要です。

申告の受付期間　２月１６日（火）～３月１５日（火）

市県民税申告相談受付会場・日程表　受付時間：午前９時～午後４時

会　場	相　談　日　時	会　場	相　談　日　時
笹子出張所	２月１７日（水）	七保出張所	３月２日（水）
初狩出張所	２月１８日（木）	梁川出張所	３月３日（木）
猿橋出張所	２月２３日（火）	市民会館	３月９日（水）～１１日（金）
富浜出張所	２月２４日（水）・２５日（木）	税務課窓口	開庁日（午前９時～午後５時）

※どの会場でも申告相談ができますので、都合の良い日、会場をご利用ください。

平成２７年分　確定申告

早めの申告をお願いします

問合　大月税務署　☎(22) ３１５１　　税務課　市民税担当　☎(23) ８０１６

○平成２７年分の申告書の提出

種　　類	期　　間
所得税・復興特別所得税	２月１６日（火）～３月１５日（火） ※還付申告…１月４日（月）から受付
贈与税	２月１日（月）～３月１５日（火）
個人事業者の消費税・地方消費税	１月４日（月）～３月３１日（木）

○申告書作成会場の設置

大月税務署内に申告書の書き方などをアドバイスするため、**「申告書作成会場」（２月１６日～３月３１日）**を設けています。提出期限が近づくと、税務署が大変混雑しますので、早めの申告をお願いします。

○手書きで申告書を作成されている方へ

国税庁ホームページの「確定申告書等作成コーナー」（www.nta.go.jp）で、税額などが自動的に計算され、税額誤りのない申告書を作成することができます。作成した申告書は印刷して所管税務署に郵送等で提出してください。また、「ｅ-Ｔａｘ（電子申告）」を利用して提出することもできます。詳しくは、ｅ-Ｔａｘホームページをご覧ください。

～所得が「給与・公的年金」のみの方は必見！！～
給与所得者、または公的年金所得者向けの申告書作成画面を新設しました。初めての方でも操作がしやすい画面となっていますのでご利用ください。

○納税について

申告書の提出後に、納付書の送付や納税通知等による納付のお知らせはありません。申告により納付すべき税金は、納付期限（＝申告期限）までに、最寄りの金融機関窓口、もしくは税務署窓口で納付書により納税をお願いします。

※振替納税がたいへん便利で確実です。

うっかり忘れることなく、振替日に指定した口座からの引き落としにより自動的に納付ができます。また、一度手続きをすれば継続して利用できます。（転居等により所轄の税務署が変更となった場合には新たに手続きが必要です）

振替納税を希望する場合には、申告書の提出期限までに、税務署へ「預貯金口座振替依頼書」を提出してください。

～振替日～
所得税・復興特別所得税…４月２０日（水）
消費税・地方消費税…４月２５日（月）

大月税務署管内納税貯蓄組合連合会と国税庁が、税への関心を深める機会として、中学生を対象に作文を募集し、猿橋中学校の山下結衣菜（やましたゆいな）さんが大月市長賞を受賞しました。

市有地の販売

市内の土地をお探しの方は、この機会に購入をご検討ください

問合　総務管理課　管財担当　☎(23) ８００１

販売物件概要（土地のみ）

豊かな自然と広がる空のまち

1．岩殿ニュータウン分譲地（４５区画）

所 在 地　大月市賑岡町ゆりケ丘
用途地域　用途指定なし、建築協定あり
（建ペイ率 50%、容積率 80%）
地　　目　宅地
敷地面積　２００．５１㎡～２４５．８７㎡
価　　格　６８０．１万円～１，０９９万円
申込期間　①２月１５日（月）～２９日（月）（対象…ゆりケ丘地区にお住まいの方）
②３月１日（火）～１５日（火）（対象…どなたでも）
※①②とも同一物件に２人以上の応募があった場合は抽選
③３月１６日（水）以降　※先着順に、随時、申し込みを受け付け

2．旧市営住宅仲山団地跡地（4 区画）

所 在 地　大月市駒橋１丁目
用途地域　第１種住居地域（建ペイ率 60%、容積率 200%）
地　　目　宅地
敷地面積　１１２．１０㎡～２６２．４１㎡
価　　格　２５３．３万円～４０４．１万円
申込期間　①２月１５日（月）～２９日（月）（対象…どなたでも）
※同一物件に２人以上の応募があった場合は抽選
②３月１日（火）以降　※先着順に、随時、申し込みを受け付け
※土砂災害防止法による警戒区域（一部の土地は特別警戒区域）の指定あり

申込者の資格　個人、法人を問いません。
ただし、次のいずれかに該当する方は申し込むことができません。
①成年被後見人、被保佐人または補佐監督人
②破産者で復権を得ない方
③「暴力団による不当な行為の防止等に関する法律」第２条第２号から６号に該当する方
④市税等に滞納がある方

申 込 方 法　所定の申込書に記入し、必要書類を添えて提出してください。

※詳細は、総務管理課管財担当で配付する販売実施要領でご確認ください。
市ホームページからも確認できます。
「市トップページ」→「業務案内」→「総務管理課」→「普通財産の販売」

豪雪への備え

豪雪被害を忘れてはいけません

問合　大月警察署　☎(22) ０１１０　総務管理課　法制防災担当　☎(23) ８００８

平成２６年２月の豪雪は市内に大きな被害をもたらしました。あの豪雪を教訓にして減災のために何が必要なのか考えましょう！

確認しておきましょう！雪が降る前に！！

- □ 食糧、除雪のための道具を備えていますか？
- □ 常備薬は大丈夫？
- □ 急な斜面等雪崩が起きそうな場所の確認は？
- □ 日頃から天気予報に注意していますか？
- □ 電気、水道等のライフラインが停止しても大丈夫？
- □ 暖房用器具、燃料の点検はお済みですか？
- □ スタッドレスタイヤ！着装していますか？

除雪作業！危険です！！

- □ 除雪作業は必ず２人以上で！
- □ 家族、近隣住民に声を掛けましょう！
- □ 作業の前に側溝、落雪等の危険箇所が無いか確認しましょう！
- □ 屋根からの落雪には特に注意しましょう！
- □ 高所作業は命綱・ヘルメットで安全確保を！
- □ 無理をせずにこまめに休憩を！

雪が降ったら！［在宅編］

- □ 不要不急の外出は控えましょう！
- □ 非常持出品、備蓄品、暖房用器具、燃料、常備薬の再確認！
- □ 暖房機の吸排気口付近の除雪！
- □ 除雪道具は手の届く場所に！
- □ 気象情報や防災無線に注意！
- □ 早めの避難を心がけましょう！

雪が降ったら！［車両編］

- □ 可能な限り、車両の運転は避けましょう！
- □ タイヤチェーン等滑り止め装置の準備と着装！
- □ 気象情報、道路情報の確認！
- □ 防寒着・非常食・毛布等の準備！
- □ 車両内の換気、マフラー付近の雪のこまめな除去！（スコップの準備）
- □ 除雪の妨げになるので路上駐車はしない！

心の健康づくり講演会「子育て上手や生き方上手になれなくても…」

心のコリがほぐれる、あたたかな講演を聴いてみませんか

申込・問合　保健介護課　健康増進担当　☎(23) ８０３８

「それいけ！アンパンマン」のバタコさんの声などでおなじみの声優で歌手・脚本家でもある“佐久間（さくま）レイさん”を招いて講演会を開催します。

ご自身の体験をもとに仕事や子育てなどの家庭生活を充実させ、自分らしく生きるヒントについて、朗読劇や歌を交えてお話いただきます。

日　　時　３月１２日（土）　受付…午後１時、開演…午後１時３０分
場　　所　市民会館３階講堂（入場無料）
定　　員　１００名（要事前申込・先着順）
申込方法　電話、または直接

インフォメーション
市・県・その他からのお知らせ

個人番号カードの交付

申請されたカードができましたら、ハガキでお知らせしますので、必要書類を持って市民課窓口に受け取りに来てください。

通常開庁日の時間延長、土日祝日の対応も行う予定です。詳しくは、電話にてご確認ください。

個人番号カードは…

○金融機関など、本人確認の必要な窓口で身分証明書として利用できます。

○コピー・保管できるのは行政機関や雇用主など、法令に規定された者に限定されています。

○当面の間、交付手数料は無料です。（本人の責による再発行の場合を除く）

問合　市民課　戸籍住民担当　☎(23)8022

家屋床下消毒機の貸し出し

貸出期間　4月22日（金）から9月26日（月）のうち、毎週金曜日の午後1時から月曜日の午前中まで

※4月29日（金）～5月6日（金）の間は、貸し出しがありません。

申込開始　3月1日（火）午前8時30分

※使用希望日は、受付先着順

申込方法　担当窓口で使用希望日、世帯数、連絡先などを記入

※5世帯以上での申し込みをお願いします。（代理の方も可）

※電話予約はできません。（予約状況の確認はできます）

※消毒用薬剤は、全額利用者負担となります。

申込・問合　市民課　生活環境担当　☎(23)8023

大月バイオマス発電事業説明会

大月バイオマス発電株式会社による事業説明会を開催します。

日時　2月13日（土）午後5時

場所　市民会館　4階視聴覚室

問合　産業観光課　商工観光担当　☎(20)1829

シルバー&障害者お出かけパス

4月から利用できる「お出かけパス」の申請を受け付けます。

※申請書は、広報1月号、市役所、各出張所にあります。

申込期間　2月1日（月）～19日（金）

負担額　5，000円（小学生以下は半額）

申込　左記担当、各出張所

問合　福祉課

シルバーお出かけパス…　福祉総務担当　☎(23)8030

障害者お出かけパス…　障害者支援担当　☎(23)8031

大月駅前広場タクシー待機場・バス乗降場使用申請

道路運送法第3条第1号に掲げる運送事業のために使用する方は、申請が必要です。

対象

○タクシー待機場

市内に本社、または営業所を有する一般乗用旅客自動車運送業を経営する方

○バス乗降場

一般乗合旅客自動車運送事業および一般貸切旅客自動車運送事業を経営する方

申込期間　2月1日（月）～29日（月）

※詳細は、市ホームページ要確認「市トップページ」→「大月市例規類集」→「大月駅前広場道路附属施設の設置及び管理に関する条例施行規則」

申込・問合　建設課　維持管理担当　☎(20)1839

枯れ草火災の防止

毎年この時期は空気が乾燥し火災が発生しやすい状況です。県内では、今年も枯れ草火災が多発しています。畑で枯れ草や枝（自己の畑の枯れ草等）の火入れを行うときには、火事にならないよう次のことに十分注意しましょう。

○火が燃え移るものを周りからなくす

○消火用の水を用意する

○火が消えるまで離れない

また、近所の洗濯物に煙の匂いが付くなどの迷惑がかからないよう、十分配慮してください。

※家庭からでるごみ、一般廃棄物、産業廃棄物を畑等野外で焼却することは法律で禁止されています。

問合　大月警察署　☎(22)0110
消防署　☎(22)0119
市民課　生活環境担当　☎(23)8023

第５４回大月市生涯学習推進大会

ふるさと大月でいつまでも心豊かに暮すにはどうしたら良いか考える

問合　社会教育課　社会教育担当　☎(23) ８０５０

地域の問題として増加が見込まれる福祉・介護の分野にスポットをあてて、地域の活動団体や事業者、行政の取り組みを通して、一人一人が自分と向き合い、自分に何ができるか、地域で何ができるかを考えてみましょう。

日　時　３月６日（日）　午後１時３０分
受付・開場…午後０時４５分、アトラクション…午後１時１０分

場　所　市民会館大ホール（入場無料）

大会テーマ　「見つめよう！地域の力～粋な心で豊かな暮しを～」

コーディネーター
塙（はなわ） 武郎（たけお） 氏（大月短期大学准教授）

パネリスト（順不同）
安藤（あんどう） 剛（つよし） 氏（市社会福祉協議会 地域福祉担当）
奥村（おくむら） 恵美子（えみこ） 氏（ふれあい・いきいきサロン　サロン アジサイ代表）
中村（なかむら） 太一郎（たいちろう）　（保健介護課 介護予防担当）

※当日は混雑が予想されるため、公共交通機関の利用や乗り合いでの来場をお願いします。

住民基本台帳の閲覧状況

一年間の閲覧状況をお知らせします

問合　市民課　戸籍住民担当　☎(23) ８０２２

住民基本台帳法等の規定に基づき、閲覧状況を公表します。

閲覧日	申出者の名称	利用目的	閲覧に係る住民の範囲
７月２３日	山梨県福祉保健部子育て支援課	「山梨県の子育て環境に関するアンケート調査」に利用するため	第一子が小学生以下の子どもをもつ夫婦
７月２７日	山梨県産業労働部商業振興金融課	山梨県買い物環境実態調査に利用するため	満６０歳以上および２０歳以上３９歳以下の男女
８月２１日	株式会社サーベイリサーチセンター静岡事務所（山梨県県民生活・男女参画課）	「山梨県男女共同参画に関する県民意識・実態調査」の対象者抽出のため	２０歳以上の男女
１１月１７日	一般社団法人中央調査社（青山学院大）	「地域社会における大学の役割に関するアンケート調査」実施のための対象者抽出	２０歳以上の男女
１２月７日	株式会社日本リサーチセンター（日本銀行情報サービス局）	「生活意識に関するアンケート調査」（第６５回）の対象者抽出のため	２０歳以上の男女

※平成２７年１月～平成２７年１２月、（　）内は委託機関

県内の最低賃金改正

「山梨県電子部品・デバイス・電子回路、電気機械器具、情報通信機械器具製造業最低賃金」は、平成27年12月18日から1時間834円に、「山梨県自動車・同附属品製造業最低賃金」は、平成27年12月25日から1時間843円になりました。

なお、山梨県最低賃金は、1時間737円となっています。

※賃金引上げに関する「業務改善助成金制度」があります。

問合　都留労働基準監督署
☎(43)2195
山梨労働局賃金室
☎055―225―2854

「大月市くらしの便利帳」発刊

行政情報や観光・イベント・特産品などの地域情報を1冊にまとめた「くらしの便利帳」を官民協働事業により作成しました。

広報2月号と一緒に各家庭に配付しますので、ご活用ください。

問合　秘書広報課　広聴広報担当
☎(23)8005

募集

第45回信玄公祭り（4月8日～9日）ボランティアスタッフ

会場整理・運営（募集人数70名）
9日午後2時～7時半（予定）

運行補助（募集人数20名）
9日午後2時～4時半（予定）

祭り案内業務（募集人数15名）
①8日午後3時～6時、②9日午前10時～午後5時半（予定）

救護補助（募集人数10名）
9日午後2時～7時半（予定）

※原則として、18歳以上の方

申込期限　3月10日（木）必着

申込方法　ハガキ、FAX、またはメールに住所、氏名、年齢、性別、電話番号、希望する業務（祭り案内業務は希望日）、経験有無を明記

申込・問合　〒400―8501
甲府市丸の内1―6―1
信玄公祭り実行委員会
ボランティア係
☎055―231―2722
FAX055―221―3040
m-maruyama@yamakan-sk.jp

問合　産業観光課　商工観光担当
☎(20)1829

産業技術短期大学校 都留キャンパス　能力開発講座

日程　4月開催
①新入社員研修、②初心者のためのパソコン、③第二種電気工事士筆記試験準備講座

※詳細は、チラシ、ホームページ、または電話で要確認

申込・問合
県立産業技術短期大学校
都留キャンパス　☎(43)8911
URL
http://www.pref.yamanashi.jp/santandai/index.html

大月市老人大学 47期生募集

対象　60歳以上の方

定員　500名

内容　年16回程度のサークル学習と年7回の全体学習など

費用　年額8，000円

申込期限　2月15日（月）

申込方法　老人クラブ会員の方は、所属するクラブの会長に申し込み、未入会者は、事務局までお問い合せください。

問合　市社会福祉協議会
老人大学事務局　松井・山崎
☎(23)2001

有料広告

ぐんない若者サポートステーション

サポステは「働きたい」若者を全力でサポートします

支援内容：働くことに関するご相談（ご本人およびそのご家族）・コミュニケーショントレーニング・ビジネストレーニング・職場体験など、お一人おひとりに寄り添いサポートをしています。

相談ご希望の方は電話・メールにてお気軽にご相談ください。
0555-23-0080　info-ss@addluck.co.jp
富士吉田市上吉田2-5-1　Q-sta 3F
受付／火曜日～金曜日　10:00～18:30
土曜日　10:00～17:00

イベント・教室

シオジ森の学校 ロケットストーブ作り&ランチ

日時　2月13日（土）・14日（日）
午前8時30分～午後2時

場所　水下ベニヤ商会作業所
（大月3丁目ハローワーク横）

対象　どなたでも

定員　各日5組（先着順）

内容　少ない薪で火力が強い調理器具ロケットストーブ作り。ランチもストーブで作ります。（作成したストーブはお持ち帰りできます。）

費用　4，500円（材料代、昼食代、保険代、登録通信費）

申込・問合
シオジ森の学校事務局小林
☎090―3095―0104
産業観光課　農林業担当
☎(20)1833

普通救命講習会

日時　2月28日（日）
午前9時～正午
※8時45分までに受付

場所　市消防本部3階大会議室

対象　市内に在住、通勤、通学している中学生以上の方

定員　12名（先着順）

内容　普通救命講習Ⅰ（応急手当の重要性、心肺蘇生、AEDの使用法、異物除去、止血法）

費用　無料

持物　運動のできる服装、筆記用具

申込期限　2月27日（土）

※災害等により中止の場合あり

※詳細は、要確認

申込・問合　消防署　救急担当
☎(22)0119

文化教室生徒作品展

多くの皆さんのご来場をお待ちしています。

日時　3月4日（金）～6日（日）
午前9時～午後5時

場所　市民会館
2階市民ギャラリー

主催　中央公民館文化教室生徒作品展実行委員会

問合　市民会館　☎(22)4811

第56回大月市体育祭スキー大会

日時　2月27日（土）
開会式…午後5時
競技開始…午後5時45分

場所　ふじてんスノーリゾート

競技種別　大回転競技

競技種目
一般男子A…15歳以上～35歳未満
一般男子B…35歳以上～50歳未満
壮年男子A…50歳以上～60歳未満
壮年男子B…60歳以上
一般女子…15歳以上
スノーボード…性別、年齢不問

※壮年男子は一般男子に出場可、一般男子A・一般女子は、中学生を除く

※オープン参加として、ジュニア（小、中学生）もあり

問合　各地区体育会または
スキー連盟事務局　坂本
☎090―1532―7336
社会教育課　スポーツ振興担当
☎(23)8051

レディース・小学生 バレーボール教室

日時（共通）　2月13日・20日・27日・3月5日・12日（いずれも土曜日）計5回
午後7時30分～9時30分

場所　勤労者体育センター
（13日のみ大月東中体育館）

対象
レディース…市内在住、在勤の中学生以上の女性
小学生…市内に在住する小学生

指導　市バレーボール連盟

持物　運動のできる服装、体育館シューズ

※小・中学生の参加は、会場まで保護者の送迎が必要

※降雪等により中止の場合あり

申込・問合
バレーボール連盟　堀田
☎(26)2367
社会教育課　スポーツ振興担当
☎(23)8051

※連盟への平日の問い合わせは、午後6時以降にお願いします。

富士山科学研究所 もりのおはなしかい ～えほんのよみきかせ～

日時　2月7日（日）
午前10時30分／午後2時

場所　富士山科学研究所

対象　幼児から小学校低学年

内容　自然や環境に関する絵本の読み聞かせやゲーム、森の観察

費用　無料

申込・問合　富士山科学研究所
教育・情報担当
☎0555―72―6203

桂川ウェルネスパーク

①土の子あそび

日時　毎週日曜
　午後1時30分～2時30分
内容　自然工作や畑体験など、里山を使って遊ぶ（内容は当日のお楽しみ）

②みんなで作るひなまつり

日時　2月28日（日）
　午前10時～午後3時
内容　長ーい太巻きや雛祭りにまつわる料理、雛祭りクラフトなど

●共通事項
対象　①どなたでも　②親子
定員　①20名
　②10組（要事前予約）
費用
　①無料～300円
　②大人800円、子ども500円
申込・問合
　桂川ウェルネスパーク　岡本
　☎(20)3080
　info@wellnesspark.jp

相談

看護師等再就業相談

離職してからの期間が空いていることに不安を抱いている方には、最新の看護業務の習得と職場復帰をサポートする実務研修に参加する機会があり、求人情報から自分に合った職場条件を選択することができます。

また、保健所では相談窓口を設けておりますので、気軽にご相談ください。

対象　保健師や助産師、看護師、准看護師の免許所有者
問合　県富士・東部保健福祉事務所　健康支援課
☎0555－24－9034

みんなの掲示板

多くの市民の方が気軽に参加できる催しなどをお知らせするものです。（申し込みは、前月８日まで）
詳細は、お問い合わせください。

第１４回猿橋観月句会　作品募集

内容　名勝文化財「猿橋」で毎年行われるお月見会「橋上の月」では、「月」（通季）または「橋」を兼題とする俳句を募集しています。
部門　小学生部門・中学生部門
　高校生部門・一般部門
応募規定　ハガキに兼題と作品、応募部門、郵便番号、住所、氏名、年齢を明記、（小中高生は学年も）１人３句まで。他の俳壇に応募した作品は不可。４句以上不可。
応募期限　２月末日(必着)
審査　大月市俳句連盟
発表　４月下旬　入賞者に通知
※入賞作品は、５月２１日（土）午後４時に開催する第１５回橋上の月（猿橋観月会）で発表、表彰します。
諸権利　応募作品の著作権は応募者に帰属。ただし主催者は、観月会の告知目的に限り、作品集に作品を掲載する権利を有する。
応募・問合　〒409－0614　猿橋町猿橋５５
　猿橋保勝会事務局　☎(22)１６２６

耳の日記念講演
「なおせる難聴～主に中耳の病気について～」

日時　３月６日（日）　午後１時３０分
場所　岡島ローヤル会館（入場無料）
講師　遠藤周一郎（えんどうしゅういちろう）氏
　（山梨大学医学部耳鼻咽喉科・頭頸部外科助教）
※終了後に耳鼻咽喉科専門医による相談会あり
問合　日本耳鼻咽喉科学会山梨県地方部事務局
　☎０５５－２７３－９７６５

春の「きこえ」と「ことば」の相談会

日時　３月13日（日）・14日（月）
　午前９時～午後５時
場所　県立ろう学校
対象　０歳児～大学生
申込期限　３月９日（水）
　午後３時
申込方法　電話、FAX
申込・問合　きこえとことばの相談支援センター　手塚
☎０５５３－２２－１３７８
FAX０５５３－２２－６４１９

国民年金・国保高齢者医療

平成２７年度国保税・後期保険料の最終納期は２月２９日です

２月２９日は平成２７年度保険税（料）の最終納期となりますので、納め忘れのないようお願いします。

保険税（料）を滞納すると・・・

○督促状が送付され、延滞金が加算される場合もありますのでご注意ください。
○３月中には、平成２８年度の国民健康保険の保険証を送付しますが、納めないままでいると有効期間の短い「短期証」、または医療費がいったん全額自己負担となる「資格証明書」になる場合があります。
○高額療養費などの給付や限度額認定証の交付などが制限されます。

国民健康保険税の納付には口座振替が便利です

口座振替は、納めに行く手間が省けるだけでなく、納め忘れの心配がないので安心です。
○指定金融機関での手続き…印鑑・通帳・納税通知書が必要です。
○市役所での手続き…ペイジー口座振替受付サービスを行っています。免許証など本人確認ができるもの、キャッシュカードが必要です。（※ 代理人による申請はできません）

第三者行為による被害の届出

交通事故など第三者の行為によるケガの治療に保険証を使う場合、保険者への届出が義務付けられています。自損事故でも、保険証を使う場合は届出が必要です。

問合　税務課　収納対策担当　☎（23）８０２０／市民課　国保年金担当　☎（23）８０３７

生き活きらいふ

地域での生活課題を明らかにするための

「高齢者生活支援ニーズ調査」にご協力をお願いします

これからも健康を保ち、生活力を維持しながら末永く自宅で暮らしていくためには、病気の予防とともに元気なうちから介護予防に取り組むことや、地域全体で生活課題を明らかにして住みよい地域を整備していく必要があります。

そこで、本市では、「高齢者生活支援ニーズ調査」を実施することとしました。

どんな人が対象なの？

平成２８年１月８日現在、７５歳以上で要介護認定を受けていないひとり暮らし、夫婦世帯、高齢者のみの世帯の方です。１月下旬に対象の方に調査票を郵送しています。

調査票の記入が終わったら？

同封の返信用封筒に入れて２月９日（火）までに投函してください。（切手不要）

皆さんの回答が、課題解決に向けての指標のひとつとなります。ご協力をよろしくお願いします。

問合　保健介護課　地域包括支援センター　☎（23）８０３４

おおつき MOON らいぶらりぃしんぶん

本は、心の種、
図書館は、心をイキイキさせる森

ありがとう！ 雑誌スポンサー始まってますー！

サンタさんも、雑誌スポンサーのコーナーに興味津々＊

現在18冊の雑誌にスポンサーがついてくれました。17冊がただいま閲覧できます。本の後ろのメッセージもお楽しみに！まだまだスポンサーを募集していますので、ご協力をお願いします。

＊私の大切な一冊＊

私の大切な1冊には、中村順一郎先生が登場！
スタッフからの推薦本も載ってるよー！

＊ハッピームーンボード＊

新しい情報がいっぱい！

＊パップンピットクラブ＊

12月のパップンピットクラブでは、だるまを作りました。サンタさんからプレゼントももらったんですよ！

このコーナーでは、
月に関連した話や本の紹介をしますよ！

＊今月の月のおはなし＊

月とデヴィッド・ボウイのお話

デヴィッド・ボウイが音楽の世界に果たした影響は、計り知れない。

彼の初期の代表作に「スペース・オディティ」がある。本当に彼自身が、宇宙から地球に立ち寄ったようなミュージシャンだったが、２０１３年５月に、カナダのクリス・ハドフィールド宇宙飛行士が、国際宇宙ステーションでこの曲を歌い、宇宙で録音・撮影、１年間公開されて話題にもなった。

デヴィッド・ボウイは、肝臓がんで闘病中に最新アルバムを制作し、アルバムの発売が１月８日。そして２日後の１月１０日に空に飛びたった。

アルバムのタイトルは、「BLACK STAR」

最後まで、どこまでも、彼の生自体がアートだった。

教えて！おつけちゃん あんしん生活

本市の消費生活キャラクター「おつけちゃん」が皆さんのあんしん生活についてお知らせします！

市販薬で副作用　すぐに飲むのをやめて相談を

咳・痰・鼻水と風邪のような症状が出たため、ドラッグストアで購入した風邪薬を服用した。夜になり、全身にじんましんが出て、目、唇がただれるほど腫れ上がった。（７０代男性）

【おつけちゃんから一言アドバイス】

○医薬品を購入するときは、アレルギーの有無や副作用の経験、持病、併用している薬を薬剤師や登録販売店に伝えましょう。

○医薬品を飲む前に説明書を読み、飲んで異常を感じたら、すぐに薬を飲むのをやめて、医師や薬剤師に相談してください。

○薬局やドラッグストアなどで購入できる風邪薬などの一般医薬品でも、副作用が起きた事例が報告されています。なかには、命に関わることや後遺症が残るような重篤なケースもあります。

○医薬品医療機器総合機構では医薬品や副作用被害の救済制度について相談を受け付けています。

医薬品に関する相談　☎０３－３５０６－９４５７
医薬品副作用被害救済制度　☎０１２０－１４９－９３１
（いずれも受付：月曜日～金曜日の午前９時～午後５時）

消費生活相談（電話・面談）

市役所で相談員が相談に応じています。
（Ｐ２７カレンダー参照）
問合
県民生活センター
地方相談室
☎(45) ５０３８
市民課
生活環境担当（相談員）
☎(23) ８０２３

消費生活センター消費生活ホットラインの電話番号が３桁になりました
い や や
１ ８ ８ 番

支援室のつぶやき

「冬の大三角形」

冬の夜空は空気に透明感があり、夜空の星々をくっきりきれいに観ることができます。この季節、南の空を見上げるとオリオン座が存在感を示しています。このオリオン座のペテルギウスと、おおいぬ座のシリウス、こいぬ座のプロキオンの三つの星を結んで南東の空いっぱいに作られる大きな三角形が、冬の大三角形です。この観察学習は、小学校5年生の理科の学習で学びます。億年の時を超えて、大空に輝く星々を眺め、その中から大三角形を見つけるのです。宇宙（夜空）に向き合った時、地球上の一人の人間としての自分を自覚することができます。この自分もまた、長い年月を経てつながってきたかけがえのない「いのち」の持ち主として、宇宙に対峙します。

学校に勤務していた時、宇宙にとても詳しいホーキング博士のような2年生の子がいました。その子から宇宙の講義を受けたことがあります。その講義の中で、「宇宙を観ることは過去を観ることなのです」と教えてもらいました。

冬の大三角形を眺めながら、その言葉を思い出しました。親子で星を眺め過去への旅に出かけてみてはいかがですか。

【教育支援室のご案内】

◆相談内容
「就学」や「学校生活の悩み」など

◆相談方法
面接相談

◆相談日・時間
毎週月～金曜日
午前９時30分
～午後４時

◆申し込み先
大月市教育支援室
（市役所内）
☎ (23) ８０５８

※相談は**無料**で、秘密は厳守します

（要予約） お気軽にご相談ください。

2 2016 如月 おおつき情報カレンダー

今月のイベント情報などのお知らせです。詳細は、お問い合わせくださいね！

日 Sun	月 Mon	火 Tue	水 Wed	木 Thu	金 Fri	土 Sat
	1 心配 ○ﾒﾙﾏｶﾞ配信 下弦	2	3 消 ○４か月児健診（H27.9 生まれ）	4 心配	5 法 消 人 ○たのしいひととき P26	6 ○小学生卓球大会
7 結	8 心配 新月	9 ○産後ママ安心相談室 ○２歳児歯科健診（H26.1 生まれ） ○２歳６か月児ﾌｯ素塗布（H25.7 生まれ）	10 消 ○１歳６か月児健診（H26.7 生まれ） ○ちいさなおへや P26	11	12 消	13 ○ｼｵｼﾞ森の学校ｲﾍﾞﾝﾄ／各種ﾊﾞﾚｰﾎﾞｰﾙ教室 P21 ○おはなし会 P26
14 結 ○つきの市 ○ｼｵｼﾞ森の学校ｲﾍﾞﾝﾄ P21	15 登 心配 上弦	16	17 消 ○９か月児健診（H27.4 生まれ） ○親子あそび P26	18 心配 ○ﾏﾏﾊﾟﾊﾟ学級 ○親子あそび P26	19 消	20 人
21 結	22 法 心配 行	23 満月	24 消 ○３歳児健診（H24.12 生まれ）	25 心配 ○産後ママ安心相談室 ○簡単おやつ作り／お誕生会 P26	26 消 ○育児教室	27 ○体育祭ｽﾎｰ大会 P21
28 結 ○普通救命講習会 P21 ○みんなで作るひなまつり P22	29 心配	3／1	3／2 消 ○４か月児健診（H27.10 生まれ） 下弦	3／3 心配 ○ﾏﾏﾊﾟﾊﾟ学級	3／4 消 ○文化教室生徒作品展（～６日） P21	3／5 人
3／6 結 ○生涯学習推進大会 P18	3／7 法 心配	3／8 ○２歳児歯科健診（H26.2 生まれ） ○２歳６か月児ﾌｯ素塗布（H25.8 生まれ）	3／9 消 ○１歳６か月児健診（H26.8 生まれ） 新月	3／10 心配 ○ﾍﾞﾋﾞｰﾏｯｻｰｼﾞ P26	3／11 消	3／12 ○ﾏﾏﾊﾟﾊﾟ学級 ○心の健康づくり講演会 P17

●今月の納税期限　★固定資産税　４期納期　★国民健康保険税／★介護保険料／★後期高齢者医療保険料　８期納期

	名称	時　間	対　象	場　所	問　合
子育て支援	乳幼児健診・健康相談	午後１時 15 分受付	４か月児・９か月児・１歳６か月児・３歳児	保健センター（総合福祉センター内）	保健介護課 健康増進担当 (23) ８０３８
	歯科健診・フッ素塗布		２歳児（歯科健診）・２歳６か月児（フッ素塗布）		
	ママパパ学級	午後１時 30 分～	妊婦およびその夫		
	育児教室	午後１時 20 分受付	１か月児の保護者		
	もぐもぐ（離乳食）教室	午前９時 20 分までに受付	３～４か月児の保護者		
	産後ママの安心相談室	要問合	生後１～４か月（５か月になるまで）の児と母親		

上記表のマークについて

各種相談	相談名	時　間	場　所	問　合
	法…法律相談（要予約）	午前９時～正午	市役所	市民課 生活環境担当 (23) ８０２３
	行…行政相談	午後１時～３時		
	登…登記相談（要予約）	午後１時～２時３０分		
	消…消費生活相談	午前９時～午後４時		
	人…人権相談	午後１時～３時	市民会館	
	結…結婚相談	午後１時～５時	市民会館	結婚相談所 (22) ４８１１
	心配…心配ごと相談	午前９時～	総合福祉センター	社会福祉協議会 (23) ２００１

★おはなし会・よみきかせ（２階おはなしコーナー）

○朗読ボランティア『如月の会』
「たのしいひととき」　５日（金）午前１１時～
対象：幼児　内容：本・紙芝居の読み聞かせ
○絵本とおはなしの会『ぐりとぐら』
「おはなし会」　１３日（土）午前１１時～
対象：幼児・小学生　内容：絵本の読み聞かせとおはなし
「ちいさなおへや」　１０日（水）午前１１時～
対象：乳幼児　内容：絵本の読み聞かせ、手あそび

★今月のお薦め図書

・エディー・ジョーンズ４年間の軌跡（斉藤健仁）

ワールドカップ史上最大の番狂わせを演じたラグビー日本代表。その影に隠された緻密な戦略とは？指揮官退任の背景とは？代表を追い続けてきた著者が論じる。

★おすすめの児童図書

・妖怪製造機（森川成美）

おもちゃ屋の店先に置かれた不思議な機械を使った、妖怪フィギュア作りが学校中で大流行！ところが、不可解な事が起こり始め…。突然変異のフィギュアが巻き起こすファンタジー。

★展示のご案内

・常設展示
『こども向けのおすすめ本』（1階特別展示コーナー）
・期間展示（～２月１４日）
『自然と動物』（１階）・『冬を楽しむ本』（２階）
・期間展示（～３月３０日）
『時代小説の本』（１階）

★お知らせ

２月１５日（月）～２４日（水）は特別整理期間のため休館となります。期間中の返却方法…本は正面玄関東側の返却ポストへ、AV 資料・紙芝居・他館からの借受資料（相互貸借）は開館中にカウンターへ返却してください。

図書館利用・開館時間（※図書館の運営には、電源立地地域対策交付金が活用されています。）
「火・水・木・金」・・・午前９時～午後７時　「土・日・祝日」・・・午前９時～午後５時
今月の休館日　１日（月）・８日（月）・12 日（金）・15 日（月）～24 日（水）・29 日（月）
問合　市立図書館　☎(22) ４８１５

子どもチャンネル

母親クラブより「簡単おやつ作り」へのおさそい

母親クラブでは、食育のお話を聞いたり、「デコ蒸しパン」やひなまつりにちなんだ簡単にできるおやつ作りをします。みんなで楽しいひと時を過ごしませんか。ご参加お待ちしています！

日時	場所	対象	内容	持ち物	その他
２月 25 日（木）午前 10 時 30 分～正午	市総合福祉ｾﾝﾀｰ３階	市内在住のﾏﾏ、ﾊﾟﾊﾟ、祖父母	おやつの選び方、ﾃﾞｺ蒸しﾊﾟﾝ・ﾃﾞｺﾏｼｭﾏﾛ作り 講師：ﾊﾟﾙｼｽﾃﾑ山梨	ｴﾌﾟﾛﾝ・三角巾・筆記用具・子どもの身の周り品（託児希望の方）	定員：12 名（予約制）参加費：大人 150 円

○子ども家庭総合支援センター　イベント情報　受付開始：２月５日（金）午前９時～

	ｲﾍﾞﾝﾄ名	日時	対象	内容	持ち物	定員
①	親子あそび	２月 17 日（水）・18 日（木）午前 10 時 30 分～11 時 30 分	０歳～未就学児	手遊び、ﾊﾞﾈﾙｼｱﾀｰなど	子どもの身の回り品（着替え・おむつ・ﾐﾙｸなど）	各 20 組（予約制）
②	お誕生会	２月 25 日（木）午前 11 時～ 11 時 30 分	２月生まれの０歳～未就学児	手遊び、うた、お誕生ｶｰﾄﾞﾌﾟﾚｾﾞﾝﾄなど		10 組（予約制）
③	ベビーマッサージ	３月 10 日（木）午前 10 時 30 分～ 11 時 30 分	１歳未満を持つ親子	ｵｲﾙﾏｯｻｰｼﾞ 講師：山本裕美氏	ﾍﾞﾋﾞｰｵｲﾙ・大きめのﾊﾞｽﾀｵﾙ・飲み物 ※参加費無料	15 組（予約制）

●共通事項　場所…①②市総合福祉センター２階（児童館）　③市総合福祉センター４階（保健センター）

問合　子ども家庭総合支援センター　☎(23) １１５２

まちの話題 HOT SPOT

発表を行う大月短大生

笹子町の活動事例紹介

ワークショップ
（グループに分かれての議論）

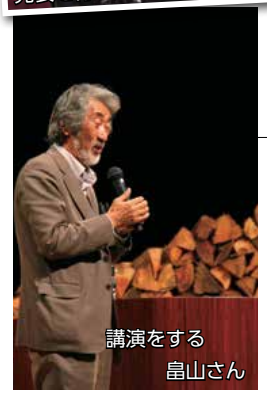
講演をする
畠山さん

上流域に暮らす人々の素晴らしい取り組み
自然環境に関するミニフォーラム＆シンポジウム　11・12月　市民会館

自然からの恵みや保全などを考える2つのイベントが行われました。

環境省主催の「つなげよう、支えよう森里川海ミニフォーラムin大月」では、地域の活動紹介や参加者によるワークショップ等が行われ、地域で残したい森里川海や未来に引き継ぐための行動を議論しました。

また、桂川・相模川流域協議会主催の「第21回流域シンポジウム」では、NPO法人森は海の恋人理事長畠山重篤さんによる基調講演や「次世代につなぐ若者たちの行動」等をテーマに分科会が開かれ、上流域から下流域までの住民連携などを考えました。

刺しゅう教室

ハンカチとティッシュケース

中村さん（前列右2番目）と
参加者の皆さん

コサージュづくりスクール

コサージュづくりスクール＆刺しゅう教室
12・1月　市立図書館

プロ級の腕を持ち、さまざまな趣味の道を歩んでいる市民の方を講師に迎える催しが行われました。

中村あけみさんによる「コサージュづくりスクール」では、初めての人が多い中、丁寧な指導で各自個性あふれるコサージュが完成しました。

小林幸恵さん、飯髙貴子さんによる「刺しゅう教室」では、2人の熱心な指導に、参加者は楽しみながらハンカチとティッシュケースに刺しゅうを施しました。

それぞれ次回の開催も楽しみですね。

都留高校

大月ロータリークラブ

福祉に関する寄付
12月　市長室

都留高校と大月ロータリークラブが、大月駅前で歳末助け合い運動として募金活動を行い、皆さんからお寄せいただいた善意が市長に手渡されました。

この他、仏教会からも歳末助け合いとして、心温まる寄付をいただきました。

これからの福祉事業に役立たせていただきます。

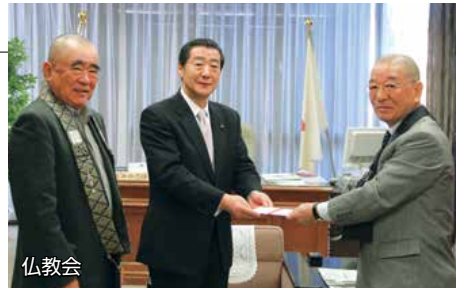
仏教会

大盛況！　つきの市3周年
1／10　富浜町宮谷地内

平成25年から毎月第2日曜日に開催されている「つきの市」がこのほど3周年を迎え、記念イベントが行われました。

当日は、地元の新鮮野菜や手作りの食品、クラフト品を扱うお店のほか、おつけだんごの販売やクロネコキャラバンなど、30店が出店し、多くの来場者で賑わいました。

消防出初式
1／11　大月東中学校校庭

新春恒例の消防出初式が挙行されました。

地域の安全安心を守る消防団員や来賓、関係者が早朝より集い、消防団長の訓示の後、長年勤続している団員の表彰、ラッパ隊の演奏に合わせ分列行進などが行われました。

また、各地域においても消火施設の点検など、有事に備えた活動が実施されました。

★身近な話題をお伝えするコーナーです。あなたの地域の情報をお待ちしています。

2月生まれの元気な子

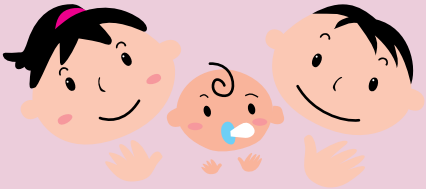

亀井大夢（かめいひろむ）ちゃん（1才）
富浜町宮谷
「いないいないばあのワンワンが大好きなひろくん。早く外でにぃにと遊べるといいね。」

佐々木諒（さささりょう）ちゃん（1才）
大月2丁目
「食欲旺盛・おしゃべり大好き わが家のアイドルりょう君です。」

朝倉琉斗（あさくらるいと）ちゃん（2才）
大月3丁目
「歌と踊り、アンパンマン大好きなるーくん♡毎日るいの笑顔に癒されてます！」

石原陽莉（いしはらひまり）ちゃん（2才）
猿橋町桂台
「おしゃべり大好き！お歌も上手な我が家のやんちゃ娘です♡女子力アップ目指します☆」

大森笑華（おおもりえみか）ちゃん（2才）
猿橋町桂台
「アンパンマン大好き♡大人の真似するのが好きな、まねむしえっちゃん☆どんどん大きくなってね♪」

冨岡佐丞（とみおかさすけ）ちゃん（2才）
七保町瀬戸
「車大好き！外で遊ぶの大好き！小心者であまのじゃくな自由人です！」

渡辺みさきちゃん（わたなべ）（2才）
猿橋町藤崎
「泣き虫で気が強いみーちゃん！！好きな食べ物は白い物♡たくさん食べて遊んでねんねして、大きくなーれ♡」

長田侑大（おさだゆうだい）ちゃん（3才）
猿橋町藤崎
「大きくなったらガーガーの運転手になるぞ！元気いっぱいの侑大です☆」

山口陽大（やまぐちはると）ちゃん（3才）
脈岡町奥山
「電車大好きな元気な男の子。4月から幼稚園入園だね、たくさんお友達と遊んでね～」

【市内のお子さんの写真募集】

対象
平成25・26・27年の**3月生まれ**

応募方法
kouhou-19206@city.otsuki.lg.jpにメール、または広聴広報担当の窓口に持参

・メールタイトルは**「広報おおつき3月号元気な子」**として、お子さんの名前、ふりがな、生年月日、保護者の名前、住所、電話番号、35文字程度のメッセージを添付

応募期限　**2月15日（月）**

※送信後、1日以上経過しても返信が来ない場合には、メールが届いていない可能性があります。

※写真は、お返しできませんので、ご了承ください。

ほっとタイム

「1月行く、2月逃げる、3月去る」という表現がありますが、その言葉のとおり、1月は成人式や駅伝競走大会などのイベントも続き、あっという間に終わってしまった感があります。

今年はうるう年、いつもより1日多い2月には、逃げられないよう何事も計画的に進めたいものです。（M）

情報発信

①市ホームページ
http://www.city.otsuki.yamanashi.jp/
②市公式フェイスブック
https://www.facebook.com/otsukicity

①　②　大月市facebook

ＱＲコードからも読み取りができます

☆**メールマガジン**
イベント（毎月1日）や防災（随時）の情報を配信しています。
※市ホームページからご登録ください。

DATA　（H28.1.1 現在）住民基本台帳による
世帯数 10,599　人口 25,993　〈男〉12,728　〈女〉13,265

PRINTED WITH SOY INK　UD FONT by MORISAWA
環境保護に配慮した再生紙、大豆油インキを使用しています。
見やすいユニバーサルデザインフォントを採用しています。

●発行日／平成28年2月1日
●発行・編集／大月市　〒401-8601 山梨県大月市大月2-6-20
●広報の問合先／秘書広報課 広聴広報担当
TEL0554（23）8005　FAX0554（23）1216