

広報 No.673

おおつき

Public Information Otsuki

あなたにも
大きなツキが
ありますように!

2 FEB

2014.

BIG MOON

Contents

- P.02 特集 進みゆく学校教育
- P.07 秀麗富嶽十二景写真コンテスト
- P.08 大月市駅伝競走大会
- P.10 成人式
- P.12 中央病院情報／診療予定表
- P.14 市職員の給与等公表
- P.16 男女共同参画推進「標語・川柳」
- P.17 入札情報他
- P.18 市民税申告他
- P.20 生涯学習推進大会／
放課後子どもプラン合同発表会
- P.21 消防団員募集／心の健康づくり講演会
- P.22 暮らしの情報
- P.31 おおつき情報カレンダー
- P.34 2月生まれの元気な子



選手の思いをつなぐ
一本の襷

第50回大月市駅伝競走大会 (1/19 賑岡町畑倉地内)



特集 進みゆく、 学校教育

本市では、「大月市教育振興計画」（平成23年3月策定）を基に、学校教育の充実を目指して、6つの施策を推進しています。

1. 豊かな心、たくましい心の育成
 2. 健やかな身体の育成
 3. 確かな学力の向上
 4. 今日^{こころもからだ}的課題やニーズに応じた教育の推進
 5. キャリア教育の推進
 6. 教職員の資質・能力の向上の取り組み
- 今回の特集は、皆さんに知ってほしい1から3の取り組み状況を紹介します。

1. 豊かな心、たくましい心の育成

① 道徳教育の推進

今年度、初狩小学校が「やまなし道徳教育推進校」として、県の指定を受けました。

○テーマ：「豊かな心の育成」

「あいさつの心づくりをとおして」
具体的には、心をつなぐあいさつ運動を、学校や家庭、地域で連携しながら、日々実施しています。



地域として

「声かけあいさつ運動」を推進し、地域の子は地域で育てる気風を育て、地域の方々からも好印象を持たれています。

家庭として

基本的な生活習慣の中で、実践しています。

学校として

「あいさつは心の握手」を合い言葉に掲げ、誰にでも、相手の気持ちを考え、心のこもった、それぞれのあいさつを目標にして「大きな声で」や「自ら進んで」、「笑顔で」交わすように、具体的な課題意識を持っています。

あいさつ運動

みんなの声

・毎朝、登校の見守りをしています。あいさつの声の大きさを、子どもの元気具合が分かります。

・気持ち良いあいさつは、一日の力になります。

・親子ともども元気な毎日のあいさつで一日を過ごしたいです。



・バス停で待っている時、山登りの方にもあいさつしていました。気持ちいいです。

・毎朝、子どもたちとバス停まで行くと、元気にあいさつをして一日が始まります。とても気持ち良くスタートできます。

・これからも子どもたちの安全を見守りながら続けていきたいです。

② ふるさと教育の推進

「私の好きなところフォト展」

ふるさとの大切さを学ぶため、昨年に引き続き、小中学生が作品を応募する「私の好きなところフォト展」を行いました。

このフォト展は、市内の気に入った場所などの写真にコメントを添えて展示するもので、昨年を上回る224点の応募がありました。市民会館での展示には、昨年の2倍の来場者が訪れ、高い評価を受けています。皆さんも、地域を愛する機会を持つために、地域を再発見してみませんか？

【みんなの声】

・子どもたちが、自分の住んでいる地域の良さを見つける良い企画だと思いました。

・お気に入りスポットに個性があふれ、楽しく拝見しました。やさしい心を持ち続けて育ててください。



笹子峠・矢立の杉



浅川

【みんなの声】

・子どもたちと一緒に、この写真の場所を10年後に訪ねてみたいと思いました。

・私の知らない美しい場所を見て、もっと子どもたちと歩いて出かけてみたいと思いました。



朝日小沢の神社



旧宮谷小学校

② ふるさと教育の推進(続き)

新転入教職員への

「地域研修会」の実施

ふるさと教育の前進を図る目的で、地域の素材を発掘するための第一歩として、すでに地域学習の教材となっている場所や物の見学等の研修会を、昨年度に続いて8月に実施しました。

【研修の内容】

- ・平和教育という視点から、防空監視哨跡・都留高女の遺髪塚を見学
- ・地域の産業という視点から、野草のさと大月加工センターを見学



防空監視哨跡を見学する様子

【参加者の声】

・小学校で行う地域学習に繋がるであろうものも多く見ることができました。資料館の活用も大変有効と感じました。

学校応援団の推進

今年度は、市内小中学校の学校応援団(学校ボランティア)の組織作りを進めており、2月には、学校応援団コーディネーターによる研修会を実施します。先進的に実践している方を招いての講演や参加者の情報交換、話し合いと学び合う研修によって、応援団活動を活性化する機会とします。

多くの地域の皆さんの協力が必要です。

応援団の役割

教育指導や子育て支援、環境整備、施設整備等の分野で、学校にはできないことを中心とする支援を行います。

【参加者の声】

・改めて地域を見直すことができました。郷土資料館の方とも話すことができ、これからの活用にも役立つかと思います。

・昔の暮らしや地域教材を扱った内容の学習が多いので、今後の指導に取り入れたい。

2. 健やかな身体の育成

健康の保持増進と体力の向上

平成24年度の

体力テストの状況(抜粋)

- ・小学5年生：男女共に全国と県の平均を上回る
- ・中学2年生：男子は、全国と県の平均を下回り、女子は、平均を上回る

※パソコンやゲーム機などの普及で室内遊びが増え、外遊びが減ったため、昭和60年代と比べると体力が低く、積極的にスポーツをする子どもと、しない子どもの二極化が顕著になりました。

県のモデル校に指定

今年度、文部科学省の委託事業である「レクで学校丸ごと元気アップ事業」に七保小学校が指定され、学校や家庭、地域が一体となって子どもの体力向上を推進しています。

七保小学校で体験事業

昨年10月に、小学校の児童と保護者などが参加して、「元気アップ・タイム」と題した運動体験を行いました。「ゴム跳び」やケンケンで相手の陣地の宝物を先に取り合う「Sケン」の体験もあり、子どもたちは目を輝かせて遊んでいました。

※かつての子ども遊びを復活させ、地域全体で子どもの体力向上を図ろうというきっかけにしてみませんか。

七保小学校では、毎週水曜日の昼休みに「Sケン」などを実施し、健康増進に取り組んでいます。



運動体験
「元気・アップタイム」
実施の様子



3. 確かな学力の向上

①. 市負担講師の配置

一人ひとりの学力や心の状態を把握し、きめ細やかな指導と学力向上を測るため、市単独予算で講師や支援員を配置しています。

・平成25年度の状況：講師9名、支援員5名、英語指導助手1名を配置

※複式学級の解消や特別支援学級へ就学する程ではない児童生徒を普通学級とする支援もしています。

②. 学習サポーターの配置

平成25年度から各学校の授業を支援するため、近隣の大学などと連携して、担当教員の補助にあたる学習サポーターの派遣をしています。

※熱意ある大学生などが授業や

学校行事をサポートすること

で、学校活動がよりエネル

ギッシュに活性化することも

期待されています。

・平成25年度の状況：7名の方

を小中学校に配置

③. 外国人英語指導助手の配置

本市では、小学校に英語教育を導入する議論がされ始めた20年前から他市町村に先駆け、オーストラリアから外国人を招き、その後も小中学校に市雇用の外国人英語指導助手を配置してきました。

・平成25年度の状況：中学校（英語力の強化と国際理解を推進）1名、小学校（外国人との直接交流で国際理解や外国の言語文化の理解を推進）1名を配置

【みんなの声】

・先生が来るのが楽しみです。



【みんなの声】

・ゲームみたいに教えてくれるので、大好きです。

英語指導助手のケビン先生による授業の様子

未来へつなぐための、いま

学校の適正配置

本市では、平成18年に策定しました小中学校の「学校適正配置実施計画」に基づき、耐震化とともに平成27年度末を目標として、小学校5校、中学校2校とする適正化を進めています。

閉校した学校

- ・平成20年3月（浅利小、畑倉小、七保中）
- ・平成21年3月（瀬戸小、上和田小）
- ・平成22年3月（笹子小）
- ・平成23年3月（宮谷小、梁川小）
- ・平成24年3月（下和田小）

このように、地域と一緒に歩んできた小学校8校、中学校1校が、それぞれの長い歴史に幕を下しました。

3月閉校予定の学校

- 大月第一中学校
- （大月東中学校へ統合）

適正化の本来の目的は、閉校することではなく、これからの児童生徒が大勢の中で、共に切磋琢磨しながら成長できる環境づくりであり、市の教育の将来像を見据えた適正規模の学校配置とすることです。

統合後の児童生徒の思い

感想文の多くは、「はじめは本当に嫌だった。統合したくなかった。」という思いで書き始めていますが、感想が進むにつれ、「最初は心配だったが、すぐにたくさんさんの友達ができて、統合前の学校ではできなかった遊びや運動ができて楽しい。統合してよかったと思う。」と結んでいます。

これからの統合

何よりも、学校や地域の思いを大切に、児童生徒のための統合後の教育に繋がる適正配置でなければならないと思います。

地域と歩む ふるさと教育

生徒が地域と取り組み、学園祭を通じて心の成長を遂げていく感想文です。

大月第一中学校生徒会長 小林良輔こばやし りょうすけ

「二人ひとりが輝く、

永遠に光り輝く」

創建祭を目指して

今年の大月一中の生徒会スローガンは、「wīrī」です。このスローガンは、全校生徒一人ひとり意志を持ち、目標に向かって自身の考えで行動できる人になって欲しいと思いを設定しました。私たちが目指す学校像は、『さわやかなあひさつが飛び交う学校』『仲間と協力し、授業にも行事にも積極的に取り組む学校』『自治的な活動ができる学校』『この学校で生活する時間を有意義に使える学校』です。これらを達成するための柱として、「日常生活の向上」「委員会活動の推進」「部活動の推進」「創建祭などの行事の成功」に力を入れて活動しています。

大月一中は初狩、笹子の自然に恵まれた小さな学校です。今年度で閉校になり、来年度からは大月東中の統合が決まっています。平成25年度は、すべてのことに全力で取り組み、もうと生徒会活動がスタートしまし

た。その中でも生徒会最大行事である「創建祭」の成功は、生徒にとつて大きな財産となりました。

今年度の創建祭では、テーマや企画を考える際、生徒はもちろんのこと、卒業生や地域の方にとつても『最後の創建祭』として、忘れられない最高のものにしりたいと考えました。「Shine」をテーマに「一人ひとり

が輝く、永遠に光り輝く」創建祭を目指しました。例年行っている合唱部門、体育部門、演劇部門に加え、個人や団体の発表の場として、普段の生活では見られない個性を發揮してもらう執行部企画を作りました。普段人前に立つことのない友達、が舞台上に立ち堂々と発表する姿と、それを楽しそうに見ている地域、保護者の姿を見て、この企画は成功だったと思えました。そして、閉校特別企画として「目指せ！200人校歌合唱」を実施しました。在校生だけでなく、卒業生

も一緒に校歌を合唱しようという企画です。大月第一中学校がここに

あったということを知っていると心に残したいと思い、この企画を進めました。



地域の方との校歌合唱

全校生徒数は65人のため、1000人を超える協力が必要でした。そこで歴代の生徒会長、親、兄弟、近所の卒業生などに参加の呼びかけをしました。地域の回覧板も利用させていただきました。どれだけの人が集まるのか不安でしたが、当日は200人を上回る人数で校歌合唱を実現させることができました。参加してくれた卒業生や地域の方も「また校歌が歌える」と思っていないかたのうれしいう「忘れられない思い出になった」と言ってくださり、とてもうれしかったです。演奏の協力をしてくださった大月吹奏楽団の皆さんにも感謝の気持ちでいっぱいです。この企画を通して、大月一中は地域と深いつながりがあり、愛されている学校だと、改めて実感しました。

この創建祭でつけた力を、今後の学校生活で活かし、さらに伸ばしていくことが大切だと考えています。27年間の締めくくりにふさわしい学校を目指して、大月一中生徒会は、閉校となるその日まで、進化し成長し続けていきたいと思います。

まとめ

学校教育においては、知育・徳育・体育のバランスのとれた教育を展開し、自ら学び、考え、実行する「生きる力を十分に持たたくましい子ども」の育成を目指していきます。

特に大月の豊かな自然や文化の中で、地域社会と一体となって子どもを育てていく「ふるさと教育」の推進に努めます。

また、学校教育施設の整備については、小中学校の適正配置を進めるなかで、平成27年度末までに校舎・体育館の耐震化率100%を目指します。



大月東中学校新校舎
(平成25年8月完成)

問合せ 市教育委員会 学校教育課

小中学校の運営、教育相談など

学校教育担当 ☎(23)8047

小中学校の適正配置など

教育総務担当 ☎(23)8048

第21回秀麗富嶽十二景写真コンテスト

第21回秀麗富嶽十二景写真コンテストに33名、164点の応募がありました。

1月24日の審査会では、**白旗史朗**さんが審査員長を務め、厳正なる審査のもと、入賞作品が選定されました。(最優秀賞1点、推薦2点、特薦3点、入選20点)

なお、本年は市制施行60周年を迎えることから、「市制60周年記念特別賞 市長賞」が設けられました。

入賞作品などの展示を次のように行います。皆様のご来場をお待ちしています。

写真コンテスト

(最優秀賞、推薦、特薦、特別賞の紹介)

👑 最優秀賞



最優秀賞 たかつひでとし
高津秀俊さん
作品名「静寂の中に」
撮影地：岩殿山

推薦 (2点)



推薦 おおうちきょうこ
大内京子さん
作品名「流雲」
撮影地：大蔵高丸



推薦 おおとこうせい
大戸康世さん
作品名「雲間に焼ける」
撮影地：ハマイバ

市制60周年記念特別賞 市長賞



たかはしひでこ
高橋英子さん
作品名「曙光に染まる」
撮影地：大蔵高丸

特選 (3点)



特選 あいざわかずひろ
愛澤和弘さん
作品名「霧中に一瞬」
撮影地：大蔵高丸



特選 あおききくまる
青木菊麿さん
作品名「雨上りの朝」
撮影地：大蔵高丸



特選 こばやしかずこ
小林和子さん
作品名「雲海染まる朝に」
撮影地：大蔵高丸

白旗審査員長のメッセージ



今回は、応募者作品数ともに増加し、完成度の高いすばらしい作品の応募をいただきました。レベルがあがっていて、期待がふくらむコンテストとなっています。

関係者の皆様のご協力に謹んでお礼申し上げます。

写真展示

日時 2月7日(金)～21日(金)
午前10時～午後4時(最終日は正午まで)
※月曜日、祝日の翌日は休館日
場所 市民会館2階市民ギャラリー

第50回大月市駅伝競走大会の結果

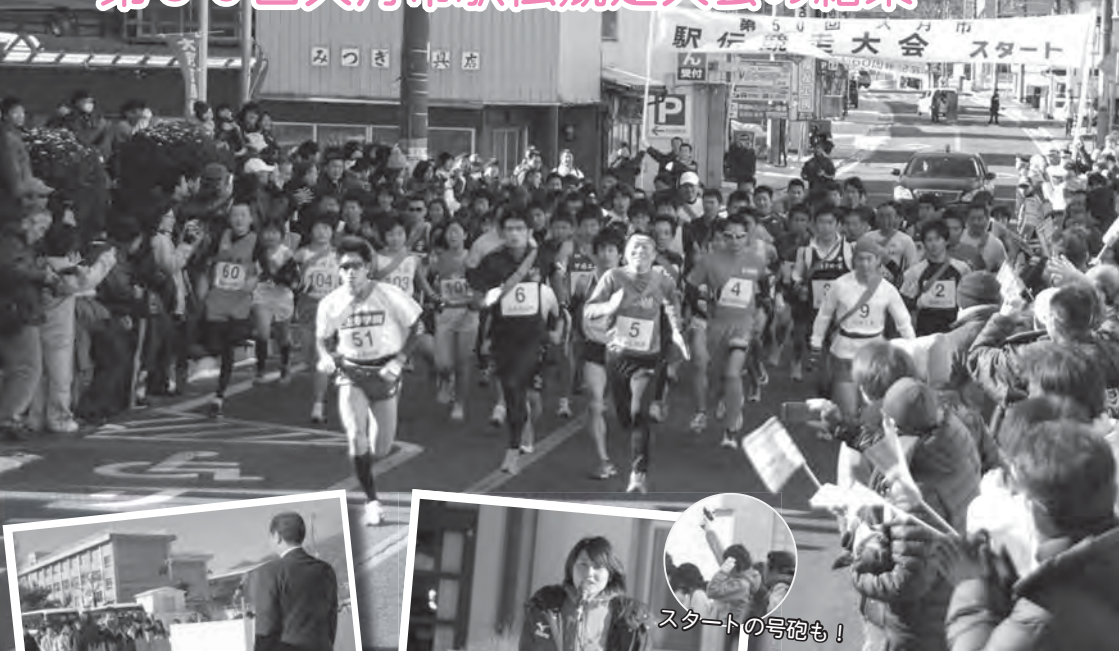

ちげんあつし
猿橋体育会 知見篤さんの選手宣誓



スタートの号砲も！
ロンドンオリンピックリレー代表
さのゆめか
佐野夢加さんの開会式での激励



新聞特別号外を発行！

本大会は、市内の学校を始めとし、市内外から82チームの参加により、熱い戦いが1月19日（日）に繰り上げられました。

本大会運営にご協力いただいた方々、沿道から多くのご声援をいただいた皆さん、ありがとうございました。

一般男子の部（26.8 km）

順位	チーム名	記録
1	とりあえず山梨	1:21' 15
2	韭崎高校	1:22' 31
3	山梨農林高校	1:23' 43

中学男子の部（26.8 km）

順位	チーム名	記録
1	櫛形中駅伝部A	1:30' 10
2	猿橋中学校A	1:31' 30
3	大月東中学校A	1:31' 47

市内体育会の部（18.8 km）

順位	チーム名	記録
1	大月体育会	1:04' 17 大会新記録
2	猿橋体育会	1:07' 50
3	富浜体育会	1:10' 04

一般女子の部（18.8 km）

順位	チーム名	記録
1	韭崎高校A	1:03' 07
2	韭崎高校B	1:08' 45
3	桂高等学校陸上競技部	1:16' 04

中学女子の部（18.8 km）

順位	チーム名	記録
1	櫛形中駅伝部A	1:10' 16
2	櫛形中駅伝部B	1:11' 48
3	猿橋中学校A	1:13' 24



たすき
この襷、任せろ！



おつかれさま！



来たかな・・・



あとは、お願い！



繰り上げ一斉スタート



優勝（一般男子） やったあー！



ゴール後のおつけだんごで「おもてなし」



記録速報の前には人だかり



ゴール前で選手を迎える
紅富士太鼓

問合 社会教育課 スポーツ振興担当
☎ (23) 8 0 5 1



③



①



④

新たな門出を踏み出す

平成26年大月市成人式

(市制施行60周年協賛事業)

1月12日(日)、市民会館において成人式が行われ、247名の新成人が参加しました。

会場は、華やかな晴れ着姿の新成人たちで賑わい、同級生や恩師らと懐かしいひとときを過ごしていました。

今年の成人式も、新成人で構成された「成人式実行委員会」主催による手作りの式典として、新成人が主体的に企画・立案・当日の運営を行いました。

盛りだくさんの内容で、特に福男・福女を決める企画や恩師ビデオレターなどで会場が大いに盛り上がりました。

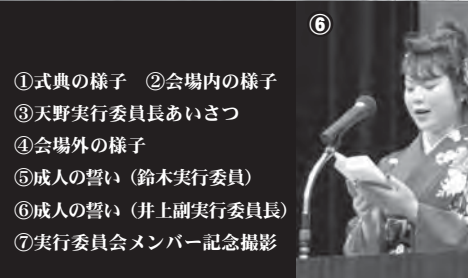

⑥



⑤



②

①式典の様子 ②会場内の様子

③天野実行委員長あいさつ

④会場外の様子

⑤成人の誓い(鈴木実行委員)

⑥成人の誓い(井上副実行委員長)

⑦実行委員会メンバー記念撮影

⑦

< 成人式実行委員会のメンバー >

実行委員長

天野 建

副実行委員長

天野 一步

実行委員

井上みさき

奈良 昂輝

石丸 巧

森屋 梨香

西室 佑晟

西室 隆規

西室 降規

天野 沙紀

佐野 千帆

久保田 友子

白須 美香

鈴木 圭佑

中村 誠司

平井 沙織





⑧会場外の様子 ⑨「福男・福女」を選ぶ石井市長
 ⑩実行委員による会場インタビュー
 ⑪⑫⑬⑭⑮会場内の様子
 ⑯式典前に「20年の軌跡」を上映
 ⑰司会（天野副実行委員長・平井実行委員）
 ⑱CATVのインタビュー
 ⑳「福男・福女」に選ばれた亀井さん・佐々木さん



〈成人式〉～直撃インタビュー～



②写真（左）：佐藤 新
 親 苦労をかけたので、家族の一員として支えになりたい。
 ②写真（右）：奥脇聖史
 抱 責任ある行動をより意識してとっていく。

①写真（左）：佐藤 綾
 抱 自分の行動に責任を持てる大人になりたい。
 ①写真（左2）：磯田明希
 抱 日本画の公募展がんばります。

①写真（右2）：平山 優
 抱 これからも頑張りたい。
 ①写真（右）：佐々木 愛
 親 いっぱいありがとう。

親 = 抱負 抱 = 親にひと言

①写真（中央）：佐藤香織
 親 いつもありがとうございます。

問合せ 社会教育課

秘書広報課

社会教育担当

広報担当

☎(23)80005

☎(23)80550



信頼し愛！ 支え愛！ —それが、これからの病院—



放射線科の紹介と最先端の検査機器

現在の医学は、常に進んでいます。もちろん医師の診断がとても重要ですが、医師が判断する上で、大きな手助けとなるのは、患者さんの詳細な検査結果です。

放射線科では、特殊な検査機器を使う専門の技師が、お腹の中を透視して胃や腸の病気を見つける検査（バリウム検査）、乳房内の病気を見つけるマンモグラフィ、臓器や骨を丸い筒の中に入って撮影するCT検査・MRI検査などを行っています。また、今では血管を撮影することや得られた画像を立体画像にすることもできます。

このように、様々な角度から観察し、精度の高い検査を行なうためには、最新の技術や機器が必要です。



CT装置



MRI装置

○最先端の検査機器

- ・MRI…血管、神経、軟骨などを磁力で撮影する装置
※平成24年に、短時間で検査ができる最先端の機種を導入しました。画質が鮮明で検査時間も短く、脳梗塞などの早期発見ができます。
- ・CT…骨・肺・出血場所などをX線で撮影する装置
※平成20年に、県下トップクラスの装置を導入しました。動きのある心臓も検査でき、色々な臓器の血液の流れも観察できます。



新病棟見学会の参加者募集

2月下旬からの院内の引っ越し作業を行う前に、皆さんに親しまれる病院を目指して、希望される方の施設見学会を行います。

現在は、大きな医療機器以外を搬入していないため、施設内の部屋の配置や仕組みが分かりやすい状況です。今でしか見ることができない見学会に、ぜひ参加してください。

日時 … 2月15日（土）午後1時～
※20分毎に1回40分の見学
15名程度のグループで実施

定員 … 100名（先着順）

申込 … 電話予約、2月10日（月）まで

申込・問合せ 保健介護課 健康増進担当

☎ (23) 8038



進む建設の様子

(H24年11月着工)

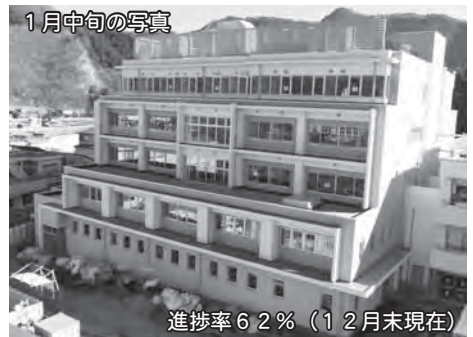

1月中旬の写真

進捗率6.2%（12月末現在）

大月市立中央病院 2月 診療予定表

●**受付時間** 平 日 午前8時30分～11時30分
午後1時30分～4時
土曜日 午前8時30分～11時
●**休診日** 日曜日・祝日・祭日
●**問 合** 医療連携担当 ☎(22)1251

★**診療開始・受付終了時間**
変更のお知らせ
【眼科】5日(水)・26日(水)
診療開始 午前10時～
受付終了 午前10時30分

★**休診のお知らせ** 【内科(循環器)】19日(水) 【内科(神経)】21日(金)

		月		火		水		木		金		土	
		午前	午後	午前	午後	午前	午後	午前	午後	午前	午後	午前	午後
内科	予約外診療	●	●	●	●	●	●	●	●	●	●	●	
	総合診療			●						●			
	呼吸器	●				●	●	●	●				●
	循環器			●	●	●		●	● (予約)	●			
	消化器	●					●						●
	脳・神経		● (予約)							●	●		
	腎・高血圧	●								●	●		
	血液			●	●			●	●				
	内代分泌					●							
	糖尿病					●	●						
	メンタル ヘルスケア ・禁煙外来				●								
	小児科	●	●	●	●	●	●	●	●	●	●	●	
外科	●		●		●		●			● #1			
整形外科	休 診												
脳神経外科								●					
泌尿器科					●	●				●	● #3		
産婦人科			●	●	●	●				●	●		
眼科	●				●	●				●	● #2		
耳鼻咽喉科			●	●							●	●	
皮膚科		●											
放射線科		●						●					
内視鏡	●	●	●	●	●	●	●	●	●	●	●		

#1: 第3は午後診療のみ #2: 第3午後は予約のみ #3: 14日(金)・21日(金)の午後は予約のみ

※小児科からのお知らせ 病院内での感染を避けるため、予防接種優先時間帯を設けています。
(月～金曜日の午後2時～2時30分)

※内科からのお知らせ 火曜日午後(4日、18日、25日)に「禁煙外来」を行います。
インフルエンザの予防接種は、月～金曜日の午後2時～3時30分まで受付
できます。

※予防接種について その他の予防接種については、お問い合わせください。(詳細は、医事担当まで)
※診療予定が変更になる場合がありますので、受付(初診窓口)にお問い合わせください。

☆ご家庭で目の届くところに貼ってご利用ください。看護師募集中です。ご連絡をお待ちしています。

市職員の給与等を公表します

市職員の給与は、国の人事院の勧告並びに県の人事委員会の勧告を踏まえて、国家公務員の給与制度に準じ、条例で定められています。厳しい財政状況の中、市長等の特別職の給料月額を平成20年4月から10%減額し、平成21年4月からは20%の減額をするとともに、職員の管理職手当についても、平成18年4月から20%を減額しています。内容については、次のとおりです。

◆職員の採用状況（H24年度）

職種	採用者数
一般行政職	3
消防職	4
医療職	15
合計	22

※他団体からの派遣職員の着任は含みません。

◆事由別退職者数の状況（H24年度）

職種	定年	整理	普通	死亡	計
一般行政職	12		3		15
技能労務職	1				1
消防職	1				1
医療職			7		7
教育職	2	2			4
合計	16	2	10		28

※普通…退職者の自己都合による退職のことです。

◆ラスパイレス指数の状況 （H24年4月1日現在）

区分	ラスパイレス指数	参考値
大月市	102.5	94.7
県内平均（市）	104.4	96.5
山梨県	108.3	100.1

※ラスパイレス指数…国家公務員の給与水準を100とした場合の地方公務員の給与水準を示す指数です。

※参考値…国家公務員の給与改定特例法による削減措置がないとした場合の値です。

◆人件費の状況（普通会計決算）

区分	住民基本台帳人口	歳出額（A）	実質収支	人件費（B）	人件費率（B/A）
H24年度	27,505人	127億3,154万4,000円	1億4,544万8,000円	27億8,789万7,000円	21.9%

※人件費には、議員報酬、手当、委員等報酬及び市長等特別職の給与等を含みます。

住民基本台帳人口はH25年3月31日現在の数字です。

◆職員給与費の状況（普通会計決算）

区分	職員数（A）	給与費				一人あたりの給与（B/A）
		給料	職員手当	期末勤勉手当	計（B）	
H24年度	293人	11億5,001万7,000円	1億5,223万2,000円	4億1,555万9,000円	17億1,780万8,000円	586万3,000円

※職員手当には、退職手当は含みません。職員数には、大月短期大学および附属高校の教員を含みます。

職員数は、H24年4月1日現在の数字です。

◆部門別職員数の状況（H25年4月1日現在）

		職員数 H25.4.1	職員数 H24.4.1	対前年 増減数
普通会計部門	議会	4	4	±0
	総務	49	49	±0
	税務	17	20	-3
	農林水産	11	12	-1
	商工	7	8	-1
	土木	18	20	-2
	民生	27	26	+1
	衛生	14	16	-2
	小計	147	155	-8
	教育	67	70	-3
公営企業等 会計部門	消防	61	59	+2
	小計	128	129	-1
	病院	138	132	+6
	水道	4	4	±0
	下水道	3	3	±0
	国保・介護	17	18	-1
	小計	162	157	+5
総合計	437	441	-4	

※職員数は、一般職に属する職員数であり、教育長を含みます。出向者、臨時、または非常勤職員は含みません。

◆一般行政職の級別職員数の状況（H 25 年 4 月 1 日現在）

区分	1 級	2 級	3 級	4 級	5 級	6 級	7 級	計
標準的な職務内容	主事補	主事	主任	主査	主幹	課長・局長	部長	
職員数	13 人	24 人	47 人	26 人	34 人	16 人	4 人	
構成比	8.0%	14.7%	28.7%	15.8%	20.7%	9.7%	2.4%	

※大月市職員の給与条例に基づく給与表の級区分による職員数です。
標準的な職務内容…それぞれの等級に該当する代表的な職名です。

◆職員の平均給料月額等の状況
（H 25 年 4 月 1 日現在）

区分	平均給料月額	平均年齢
一般行政職	324,900 円	44.0 歳
技能労務職	291,200 円	49.2 歳

◆職員の初任給の状況（H 25 年 4 月 1 日現在）

区分	初任給	
一般行政職	大学卒	172,200 円
	高校卒	140,100 円

◆主な職員手当の状況（H 24 年度）

区分	内容	
扶養手当	配偶者	…13,000 円
	配偶者以外…1 人につき	6,500 円 ※配偶者がいない場合、そのうち 1 人について 11,000 円 ※満 16 歳～22 歳（年度区切り）の子は、1 人につき 5,000 円を加算
住居手当	借家、借間に居住する職員…家賃に応じ、月額 27,000 円を限度に支給	
通勤手当	交通機関利用者…運賃に応じた額 自動車等使用者…通勤距離（2 km 以上）に応じ、月額 55,000 円を限度に支給 例：通勤距離 5 km…3,000 円	
管理職手当	管理職員の給料表別、職務の級別、職の区分別に応じ、43,600 円から 66,400 円を支給 ※H 18 年度から 20%減額	

特殊勤務手当	内訳 (10 種類)	医師診療手当、研究手当 夜間看護手当、待機手当 感染症従事手当 専門・認定看護師手当 病院事業従事手当 教員特殊業務手当 救急出動手当、災害出動手当	
		支給総額	6,687 万 4,000 円
時間外勤務手当	H 23 年度	1 人当たり 平均支給年額	187,487 円
	H 24 年度	1 人当たり 平均支給年額	151,603 円

問合せ 秘書広報課 人事担当 ☎ (23) 8 0 0 6

◆職員の経験年数別、学歴別平均給料月額等の状況（H 25 年 4 月 1 日現在）

区分	学歴	経験年数		
		10～14 年	15～19 年	20 年以上
一般行政職	大学卒	255,600 円	308,400 円	356,500 円
	高校卒	209,100 円	280,800 円	303,900 円
技能労務職	大学卒	対象者なし	252,600 円	276,600 円
	高校卒	対象者なし	252,600 円	276,600 円

※経験年数…採用後の勤続年数に採用時の前歴換算年数を加えた年数です。

区分	内容		
期末勤続手当	(H 24 年度支給割合)		
		期末	勤勉
	6 月期	1.225 月分	0.675 月分
	12 月期	1.375 月分	0.675 月分
	計	2.600 月分	1.350 月分
退職手当	(H 25 年 4 月 1 日現在)		
	支給率	自己都合	勸奨・定年
	勤続 20 年	23.03 月分	30.87 月分
	勤続 25 年	32.83 月分	38.955 月分
	勤続 35 年	46.55 月分	55.86 月分
最高限度額	55.86 月分		

◆特別職の報酬等の状況（H 25 年 4 月 1 日現在）

区分	給料月額等	期末手当	
給料	市長 (810,000 円) 648,000 円	6 月期	1.85 月分
	副市長 (640,000 円) 512,000 円		
	教育長 (565,000 円) 452,000 円	計	3.85 月分
	(H 21 年度より不在)		

※（ ）内の金額は、条例で定めた額です。
実際の支給は、平成 25 年度 20%減額しています。

区分	報酬月額等	期末手当		
報酬	議長	375,000 円	6 月期	1.45 月分
	副議長	355,000 円	12 月期	1.60 月分
	議員	345,000 円	計	3.05 月分

平成 25 年度

男女共同参画推進「標語・川柳」優秀作品

男女共同参画を推進し、その趣旨や関心を高めることを目的に募集を行った「標語・川柳」の優秀作品についてご紹介します。

【標語】学生の部

種類	標語	氏名	学校名
最優秀参画賞	たすけあう 家族のきずなが みんなのえがお	しみず 創太	初狩小
優秀参画賞	男だから 女だからは 言い訳だ	せいけみ か 清家実佳	富浜中
優秀参画賞	その仕事 みんなで協力 男女の絆	かじわり ゆうせい 梶原瑠星	富浜中
参画賞	思いやり 男と女 つないだ手	やまぎし はるひさ 山岸悠久	初狩小
参画賞	できる事 それぞれちがえど みな平等	ひだか 日高さくら	大月一中
参画賞	世の中は 男女平等 思いやり	いまいり りょう 今井 涼	大月東小

【標語】一般の部

種類	標語	氏名	住所
最優秀参画賞	男女参画 すすみて良い子 育つ町	わたなべ きみこ 渡辺君子	大月町真木
優秀参画賞	歩み寄る 明るい家庭 男女共同参画	やまだ きよこ 山田清子	富浜町烏沢
優秀参画賞	今でしょ！ 男女の役割 なくす時	おさだ ひろし 長田 洋	富浜町宮谷

【川柳】学生の部

種類	川柳	ペンネーム	氏名	学校名
最優秀参画賞	お母さん いきぬきしてよと 父がいう	-	おまたと もとみ 小俣智暉	大月東小
優秀参画賞	参観日 一緒に来るよ 父と母	マウント Toshi	こばやし としみ 小林敏輝	富浜中
優秀参画賞	父と母 家事も育児も 二等分	せんたくばさみ	そね やすはる 曾根廉葉	初狩小
参画賞	お父さん りょう理ずきだね きょう力だ	ミユコ	やまぐち みゆう 山口美優	猿橋小
参画賞	父と母 並ぶ姿は 僕の手本	-	かわはた あさひ 河端朝日	富浜中
参画賞	父のめし 母とは少し 違う味	グルメな息子	さいぐさ たいよう 三枝大耀	大月一中

【川柳】一般の部

種類	川柳	ペンネーム	氏名	住所
最優秀参画賞	週末は 妻を労い 主夫活動	仕事専念亭主	ひらた だいご 平田大吾	駒橋 1 丁目
優秀参画賞	「お〜いお茶」 私も言って みたくなる	女子社員	すずき たみお 鈴木民生	七保町葛野
優秀参画賞	関白も 洗濯干しが さまになる	-	匿名	梁川町綱の上

～多くのご応募ありがとうございます～

問合 大月市男女共同参画推進委員会 ☎ (23) 8 0 0 5
(事務局：秘書広報課 広聴広報担当)

11・12月入札情報

公共工事等の入札結果を公表します

●平成25年11月22日執行（指名競争入札）

工事等の名称	工事等の場所	工事期間等	落札業者名	落札額（円）	予定価格（円）	入札参加業者名（五十音順）
総合福祉センター 非常用照明蓄電池 交換修繕	大月町花咲 10番地	H26.2.28	南神戸電工	2,090,000	3,888,000	株秋山電氣 株エヌディエス 南神戸電工 株和田電業社
大月市営住宅受水 槽及び高架水槽清 掃・検査業務委託	飯岡町浅利 440-1番地 ほか6箇所		不調			
大月東中学校校舎 新增改築事業備品 (技術科機器類) 購入	大月二丁目 15番11号	H26.1.31	株誠実堂	3,550,000	3,556,000	株オマタ：辞退 株正直堂 株誠実堂 富士観光開発株 南山口商事

●平成25年12月16日執行（指名競争入札）

工事等の名称	工事等の場所	工事期間等	落札業者名	落札額（円）	予定価格（円）	入札参加業者名（五十音順）
東棟等のベッド類 購入	中央病院 東棟	H26.3.10	豊前医化株	41,930,000	45,600,000	豊前医化株 マコト医科精機株 株ムトウ山梨

●平成25年12月20日執行（指名競争入札）

工事等の名称	工事等の場所	工事期間等	落札業者名	落札額（円）	予定価格（円）	入札参加業者名（五十音順）
市道駒橋殿上線ほ か交通安全対策施 設設置工事	駒橋三丁目 地内ほか	H25.12.25 ～H26.3.14	株三合	1,380,000	1,440,000	株三合 南大栄 田原建設株 日本道路整美株
大月市営住宅受水 槽及び高架水槽清 掃・検査業務委託	飯岡町浅利 440-1番地 ほか6箇所	H25.12.25 ～H26.2.28	株共和産業	572,000	624,000	株共和産業 株コメット 株プリモ 株ミネルバ
大月東中学校校舎 新增改築事業備品 (サイン) 購入	大月二丁目 15番11号	H26.2.28	南山口商事	2,349,000	2,373,000	株正直堂 株誠実堂 富士観光開発株 南山口商事
仲山団地解体工事	駒橋一丁目 5番6号ほか	H25.12.25 ～H26.3.25	池川工業南	1,800,000	2,485,000	池川工業南 株三合 田原建設株 南殿上坂本工業 南西幸工業 宝方工務店：辞退

※落札額、予定価格は税抜き価格です

問合せ 総務管理課 管財担当 ☎(23) 8 0 0 1

住民基本台帳の閲覧状況についてお知らせします

住民基本台帳法第11条第3項、第11条の2第12項、住民基本台帳の一部の写しの閲覧および住民票の写し等の交付に関する省令第3条の規定に基づき、閲覧状況を公表します。

閲覧年月日	申出者の名称	利用目的	閲覧に係る 住民の範囲
平成24年 12月21日	株サーベイリサーチセンター (総務省情報通信国際戦略局)	「通信利用動向調査」の実施に伴う 調査対象者抽出のため	20歳以上の世帯 を構成する男女
平成25年 5月10日	NHK甲府放送局	「6月全国個人視聴率調査」の実施 に伴う調査対象者抽出のため	平成18年以前に 生まれた男女
平成25年 5月16日	一般社団法人中央調査社 (内閣府)	「国民生活に関する世論調査」の実 施に伴う調査対象者抽出のため	20歳以上の男女
平成25年 8月9日	一般社団法人新情報センター (内閣府)	「臓器移植に関する世論調査」の実 施に伴う調査対象者抽出のため	20歳以上の男女
平成25年 9月25日	株日本リサーチセンター (NHK放送文化研究所)	「テレビ視聴とメディアについての 調査」の実施に伴う調査対象者抽出 のため	16歳以上の男女

※平成24年12月～平成25年12月
()内は委託機関

問合せ 市民課 戸籍住民担当 ☎(23) 8 0 2 2

平成26年度

市県民税（兼国民健康保険税・介護保険料・後期高齢者医療保険料）の申告をしましょう！

市県民税などの申告が必要な方（次のいずれか1つに該当する場合）

- ①本年1月1日現在に市内に居住していた方で、前年（平成25年1月1日～12月31日）中に収入があった方
- ②前年（平成25年）中に収入がなく、どなたの扶養にもなっていない、以下に該当する方
(ア) 学生 (イ) 生活保護受給中 (ウ) 失業中（雇用保険等の受給を含む）
(エ) 病気、入院、通院など (オ) 家事手伝い
(カ) 遺族年金、障害年金、傷病恩給等受給中 (キ) 無職
- ③前年（平成25年）中に収入がなく、別居している親族等から仕送りを受けている方
※所得のない方でも申告しないと国民健康保険税等の各種軽減制度および臨時福祉給付金（簡素な給付措置）の適用が受けられません。

市県民税などの申告が必要のない方（次のいずれか1つに該当する場合）

- ①収入があった方のうち、税務署の確定申告（還付申告を含む）を行う方
- ②収入があった方のうち、給与支払報告書、または公的年金支払報告書が市に提出されている方で、これらの給与収入、または年金収入以外に収入がない方
※支払報告書が市に提出されていない場合は必ず申告をしてください。
※所得税のかかる方は、必ず確定申告をしてください。

申告に必要なもの

- ①給与所得、または公的年金等の源泉徴収票等
 - ②事業・農業等の所得は、収支の分かるもの（収支明細書・記録帳・領収書等）
 - ③生命保険料、国民年金保険料、地震保険料等の支払証明書
 - ④印鑑
- ※所得税の還付申告の場合は、①の源泉徴収票および振り込みを希望する銀行口座番号（本人名義のみ）が必要です。

市県民税申告相談受付会場・日程表

受付時間：午前9時～午後4時

会場	相談日時
笹子出張所	2月18日（火）
初狩出張所	2月19日（水）
猿橋出張所	2月25日（火）
富浜出張所	2月26日（水）・27日（木）
梁川出張所	3月4日（火）
七保出張所	3月5日（水）
市民会館	3月11日（火）・13日（木）・14日（金）
税務課窓口	開庁日（午前9時～午後5時）

※申告会場の見直しにより、真木公民館での申告相談は、行わないこととしました。
また、どの会場でも申告相談ができますので、都合の良い日、会場をご利用ください。

問合 税務課 市民税担当 ☎(23) 8 0 1 6

年金受給者の皆さんへ

公的年金等に係る確定申告

平成 23 年分以後の各年分について、公的年金等の収入金額の合計額が 4 0 0 万円以下で、かつ、公的年金等に係る雑所得以外の所得金額が 2 0 万円以下（下表）である場合には、所得税および復興特別税の確定申告をする必要がなくなりました。

この場合であっても、所得税の還付を受けるための確定申告書を提出することができます。

所得税および復興特別所得税の確定申告が必要ない場合であっても、住民税の申告が必要な場合があります。住民税に関する詳細は、税務課市民税担当までお問い合わせください。

「公的年金等に係る雑所得以外の所得」で主なものの所得金額の計算方法

所得の種類	所得の内容	所得金額の計算方法
給与所得	給与・賞与、パート収入など	給与等の収入金額－給与所得控除額 ※給与等の収入金額が 8 5 万円を超える場合には、所得金額は 2 0 万円を超えることになります。
雑所得 (公的年金等以外)	個人年金、原稿料など	総収入金額－必要経費
配当所得 ※上場株式等に係る配当所得の申告不要制度を選択した場合を除く	株式や出資の配当など	収入金額－株式などの元本取得に要した負債の利子
一時所得	生命保険の満期返戻金など	{総収入金額－収入を得るために支出した金額－特別控除額（最高 5 0 万円）} × 1 / 2

平成 2 5 年分

確定申告のお知らせ vol. 2

平成 2 5 年分の申告書の提出・納税の期限

内容	期間
所得税・復興特別所得税	2月17日（月）～3月17日（月） ※還付申告は、1月6日（月）から受付
贈与税	2月3日（月）～3月17日（月）
個人事業者の消費税・地方消費税	1月6日（月）～3月31日（月）

納税には口座振替をご利用ください

○所得税や復興特別所得税、消費税、地方消費税の納税には、安全で便利な口座振替をお勧めします。
○口座振替のご利用を希望される場合は、「口座振替依頼書」を、上記の「申告書の提出および納税の期限」までに税務署に提出（郵送）してください。

○「口座振替依頼書」は、税務署や金融機関に用意してあります。

また、「確定申告書の手引き」にも様式が掲載してありますので、切り離してご利用ください。

なお、国税庁ホームページ（www.nta.go.jp）からも取得することができます。

○納付書による納税は、上記の納税期限までに、最寄りの金融機関の窓口をお願いします。

○期限内に納税するため、早期から計画的に準備をお願いします。

※口座による振替日 所得税・復興特別所得税… 4月22日（火）
消費税・地方消費税… 4月24日（木）

問合せ 大月税務署 ☎ (22) 3 1 5 1
税務課 市民税担当 ☎ (23) 8 0 1 6

市制施行60周年記念事業

第52回大月市生涯学習推進大会

「地域づくりは人づくり、人づくりは地域づくり」の考えのもと、活動を始めた方々や継続している方々の実践例を通して、「何かを始めること（地域づくり）」が「絆の形成（人づくり）」につながります。そして、やがて膨らんでいく輪の中で、一緒に活動すること（人づくり）は、活力ある大月市をつくること（地域づくり）へと発展することを学びます。この大会は、皆さん一人ひとりが夢を見出すことで行動を起こすきっかけを見つけ、地域・人との絆を深めていくことで生涯学習の意欲を高める機会としています。

日時 3月2日（日）午後1時30分～
※開会前の午後1時からアトラクションを行います。
場所 市民会館 大ホール ※入場無料
内容 シンポジウム

大会テーマ「絆を深めて活力ある地域づくり」

・コーディネーター

白井誠一氏（特定非営利活動法人さいはら（羽置の里びりゅう館）事務局長）

・パネリスト

村山正光氏（無脳菜の会）、米山克美氏（猿橋農産物直売所「はねぎ」）

鈴木律子氏（おやさい応援団）

※当日は、混雑が予想されますので、公共交通機関をご利用ください。
車を利用される方は、乗り合わせをお願いします。

問合 社会教育課 社会教育担当 ☎(23) 8 0 5 0

昨年度（第51回）の様子



放課後子ども教室・学童クラブ

大月市放課後子どもプラン合同発表会

「放課後子どもプラン」は、子どもたちが放課後や週末などに安心して活動できる場を確保し、子どもの健全育成を支援することを目的に創設されました。

市では、放課後子ども教室と学童クラブの1年間の活動の集大成として、子どもたちのさまざまな体験活動の成果を発表・展示します。

子どもたちの活動の様子をご覧になってください。

日時 3月9日（日）午後1時30分～
場所 市民会館 大ホール ※入場無料
内容 発表の部
・ 笹子追分人形クラブ…「三番叟」
・ 織物教室…「ファッションショー」
・ イーゼルアクション…工作造形教室の活動報告
・ こんにちはクラブ…ミュージカル「ピーターパン」
・ レインボーKIDS…チャリディング、マーチングバンド
・ 学童クラブ…活動報告（スライド上映）

展示の部 上記出演団体の作品紹介や活動紹介

※当日は、混雑が予想されますので、公共交通機関をご利用ください。
車を利用される方は、乗り合わせをお願いします。

問合 社会教育課 社会教育担当 ☎(23) 8 0 5 0

ファッションショー



展示の様子



地域を自ら守る

消防団で活躍してみませんか！

「自分たちの住む地域は、自分たちで守ろう」と日夜消防団員は活躍しています。

あなたも、消防団で地域に貢献してみませんか？

消防団とは、消防本部や消防署の職員と違い、本業を持ちながら、「自分たちの地域は自分たちで守る」という精神を基に、地域の安全と安心を守るために活動している人たちの集まりです。

災害時には、消火活動や救助活動、避難誘導などを行い、平常時は訓練や応急手当の普及と指導、特別警戒、広報活動などを行い、地域のみなさんの生命や財産を守るために活躍しています。

消防団員のやりがいは、地元で暮らす自分自身が地域のために働き、身近な人の役にたてることや地域の人々と連携しあいながら一緒に乗り越え、さらにまた強い絆を育んでいくことです。

しかし、最近では、団員数が減少してきているため、地域の防災力の低下が心配されています。このため、各消防団では団員の確保のための勧誘活動を行っています。

地域の皆さんには、この主旨をご理解いただき、1人でも多くの方が入団されますようご協力をお願いします。



問合せ 市消防本部 消防団担当 ☎(22) 0 1 1 9

自分と向き合う

心の健康づくり講演会

「こころをみつめる～今をより豊かに生きるために～」をテーマに講演会を行います。ぜひ、ご来場ください。

日時 3月16日(日)

午後1時15分～3時

場所 市民会館3階講堂

対象 どなたでも

定員 150名

参加費 無料

申込期限 3月7日(金)

申込方法 電話申込

※申込状況によっては、当日の参加も可能です。



講師 かわむらみちるけい 川村妙慶氏
(僧侶・アナウンサー・
華道家)

申込・問合せ 保健介護課 健康増進担当 ☎(23) 8 0 3 8

広報おおつき、ホームページに有料広告を掲載しませんか！

詳細は、秘書広報課広聴広報担当にお問い合わせください。

☎(23) 8 0 0 5



家屋床下消毒機の貸し出し

4月から貸し出す消毒機の予約受付を開始します。

貸出期間

4月19日(土)

～9月28日(日)の土日のみ

※5月3日(土)・4日(日)は、貸し出しできません。

申込開始

3月3日(月) 午前8時30分

申込方法 左記担当窓口で使用希望日、世帯数、連絡先などを記入

※電話予約不可

(予約状況は、電話確認可)

※予約受付は代理可、希望日は、受付先着順です。

※消毒用薬剤は、全額利用者負担となります。

申込・問合せ

市民課 生活環境担当

☎(23)8023

山林をお持ちの方へ

健全な森林を次の世代へ引き継ぐため、県では、「森林環境保全推進(支援)事業」を実施しています。所有者の費用負担なしで森林の手入れができます。

内容 ①人工林での間伐②集落近くのやぶ化した雑木林の刈り払い整理③広葉樹の植え付けとその後の育林作業

※事業後、一定期間は、森林以外への転用や、一度に全部の木の伐採ができなくなります。

※条件によっては事業が実施できない場所があります。

※詳細は、要問合せ

問合せ

富士・東部林務環境事務所

☎(45)7813

大月市森林組合

☎(22)4111

産業観光課 農林業担当

☎(20)1833

シルバー&障害者お出かけパス

4月から利用できる「お出かけパス」の申請を受け付けます。

必要なもの 写真、本人確認書類

障害者の方：障害者手帳

難病の方：特定疾患医療受給者証

または医師の診断書

申込期間

2月3日(月)～20日(木)

負担額 5,000円

(小学生以下は半額)

※すでに交付を受けている方も有効期限(3月31日)が切れます。

※申請書は、広報1月号、市役所各出張所にあります。

申込 左記担当、各出張所

問合せ 福祉課

シルバーお出かけパス：

福祉総務担当 ☎(23)8030

障害者お出かけパス：

障害者支援担当 ☎(23)8031

大月短期大学附属高等学校 閉校記念行事

日時 3月1日(土)

午後2時：歌謡シヨウ(麻丘めぐみ氏、加藤久仁彦氏、伊藤咲子氏)

午後3時：同窓会解散式と思いで語る会

場所 アピオプラザ都留

対象 同窓生

参加費 無料

問合せ 大月短期大学附属高校

閉校記念事業実行委員会事務局

小林 ☎(22)6255

県内の最低賃金改正

「山梨県電子部品・デバイス・電子回路、電気機械器具、情報通信機械器具製造業最低賃金」は、平成25年12月26日から1時間806円に、「山梨県自動車・同附属品製造業最低賃金」は、平成25年12月21日から1時間815円になりました。

※賃金引上げに関する「業務改善助成金制度」があります。

問合せ 都留労働基準監督署

山梨労働局賃金室 ☎(43)2195

☎055-225-2854

「鍵掛け励行の推進」

～確実な施錠が防犯対策の1歩～

住宅を対象とした窃盗被害は、無締り箇所の侵入が約60%!

○空き巣や忍び込みの被害にあわないための防犯対策

・ちよつとの留守でも、確実な施錠

・共通鍵を隠しておかない

・2階以上でも戸締りを徹底

・防犯性能の高い設備を活用

・ご近所と連帯意識を持つ

・就寝前、施錠の確認

問合せ 大月警察署 ☎(22)0110

猫の飼い方について

動物を飼うことは、動物の命を預かることです。人と動物が共生する社会のためには、飼い主のモラルとマナーが必要ですよ。
○飼い主のいない猫に餌をあげている方へ
餌をあげているだけでは、猫が増えてしまい、周辺環境を汚したり、近隣住民への迷惑になったりします。

○猫の飼養三原則

- ・去勢、不妊手術をしましょう
- ・首輪、迷子札を付け所有者明示をしましょう
- ・感染症や事故防止のため、また近隣への糞尿などで迷惑をかけるような室内で飼いまししょう

問合せ 富士・東部保健福祉事務所 衛生課

☎0555-24-9033



募集

新設高等支援学校の校名募集

軽度の知的障害がある生徒を対象とした高等支援学校の新設に際して、校名を募集します。

※募集する校名は、「○○○学園」を基本とします。

申込期間

2月5日(水)～3月20日(木)

申込方法 メール、郵便

記載事項 高等支援学校の校名、ふりがな、理由、氏名、住所、電話番号

申込・問合せ 〒400-8504

甲府市丸の内1-6-1

山梨県教育庁新しい学校づくり推進室 校名募集係

☎055-223-1752

✉gakkosui@pref.yamanashi.jp

県立中央高校通信制生徒募集

募集学科 普通科

対象

- ①中学校を卒業した方、3月卒業見込みの方、高等学校を退学した方が再入学を希望する方
- ②県内在任の方(年齢制限なし)

申込期間

第1期 3月3日(月)、4日(火)

第2期 3月14日(金)、17日(月)

第3期 3月27日(木)、28日(金)

※いずれも午前9時～午後4時

試験内容 書類審査、作文、筆記試験、面接

※詳細は、要問合せ

問合せ 県立中央高等学校通信制

☎055-226-4412

山梨職業訓練支援センター

職業訓練受講者(各コース)

- ①機械CAD/NC科、②金属加工科、③電気設備科、④建築CADサービス科

日程 4月2日(水)

～9月29日(月)

対象 再就職に必要な技能、技術を身につけたい方

定員 ①③④各18名 ②15名

受講費 無料(テキスト代別)

申込期限 3月3日(月)

申込 住所または居所を管轄するハローワーク

問合せ 山梨職業訓練支援センター

☎055-242-3066

産業技術短期大学校

都留キャンパス能力開発講座

日程 4月開催

①新入社員講座、②初心者のため

のパソコン講座(第1回)、③第

2種電気工事士筆記試験準備講座

※定員あり、先着順

※都合により変更や中止あり

※詳細は、チラシ、ホームページ、または電話で要確認

申込・問合せ 産業技術短期大学校

都留キャンパス ☎(43)8911

URL

http://www.pref.yamanashi.jp/santandai/index.html

放送大学4月生

心理学、福祉、経済、歴史、文学、自然科学など、幅広い分野を学べます。

申込期限 2月28日(金)

※資料請求可
※詳細は、要問合せ

問合せ 放送大学山梨学習センター

☎055-251-2238

インフォメーション

募集

イベント・教室

相談

みんなの掲示板

自衛官募集

募集種目	資格	受付期間	1次試験
幹部候補生	22歳以上26歳未満の方(20歳以上22歳未満の方は大卒(見込含)、修士課程修了者等(見込含)は28歳未満)	2月1日～4月25日	5月10・11日
	修士課程修了者等(見込含)で、20歳以上28歳未満の方		5月10日
予備自衛官補	一般	①1月8日～4月2日 ②7月1日～9月19日 ※①で採用予定数を採用した場合は、②は実施しない場合あり	①4月11日～15日 ②10月3日～6日 ※1日を指定
	技能		18歳以上で国家免許資格等を有する方(資格により53歳未満～55歳未満の方)

問合せ 自衛隊大月地域事務所(御太刀2-8-10 大月合同庁舎) ☎(22)1298

URL <http://www.mod.go.jp/pco/yamanashi/>

講師 伊藤裕子氏
いとうゆうこ

日時 2月13日(木) 午前10時
対象 市内在住の子育て中の方
定員 15名(予約制)
内容 簡単にできるふわふわコサージュ作り

①手作り教室

子ども家庭総合支援センター
からのイベント案内

問合せ 市民会館 ☎(22)4811

主催 中央公民館文化教室生徒作品展実行委員会

場所 市民会館
2階市民ギャラリー

※27日は、午後1時から、最終日は、午後4時30分まで

文化教室生徒作品展

日時

2月27日(木)～3月2日(日)



材料費 200円
持ち物 布切りはさみ
(持っていない方)

日時 2月20日(木)・21日(金)
午前10時～11時30分

②親子遊び

日時 2月20日(木)・21日(金)

対象 0歳～未就学児

定員 20組(予約制)

内容 手遊び・パネルシアター他

持ち物 子どもの身の回り品(着替え・おむつ・ミルク)

日時 2月28日(金)

③お誕生会

日時 2月28日(金)

対象 2月生まれの0歳～未就学児

定員 10組(予約制)

内容 手遊び、うた、パネルシアター、お誕生カードのプレゼントなど

持ち物 子どもの身の回り品

●共通事項

場所 総合福祉センター

① 4階保健センター

②③ 2階児童館

申込開始 2月5日(水) 午前9時

申込・問合せ 子ども家庭総合支援センター

☎(23)1152

普通救命講習会

日時 2月22日(土)

午前9時～正午

※8時45分までに受付

場所 市消防本部3階大会議室

対象 市内に在住、通勤、通学している中学生以上の方

定員 12名(先着順)

内容 普通救命講習Ⅰ(応急手当の重要性、心肺蘇生、AEDの使用法、異物除去、止血法)

受講費 無料

持ち物 運動できる服装、筆記用具

申込期限 2月21日(金)

※災害等により中止する場合あり

※詳細は、要確認

申込・問合せ 消防署 救急担当

☎(22)0119

山梨ことぶき勸学院文化展

日時 2月8日(土)

正午～午後4時30分

2月9日(日)

午前9時～午後3時

場所 上野原市文化ホール

内容 書、絵手紙、陶芸、絵画、写真、手芸品、水墨画などを展示

問合せ 山梨ことぶき勸学院

北都留教室担当 小林

☎(45)7335

アレルギー週間山梨地区イベント

「山梨アレルギー」

市民フォーラム2014

日時 2月9日(日)

午後2時〜4時

場所 山梨大学医学部(玉穂キャンパス) 臨床小講堂

内容 アレルギー専門の医師による講演(「花粉症について」、「小児気管支喘息について」、「アトピー性皮膚炎について」、「食物アレルギーについて」)

参加費 無料

※申込不要

問合 山梨大学医学部耳鼻咽喉科

頭頸部外科医局

☎055-273-6769

県環境科学研究所からのお知らせ

もりのおはなしかい

絵本の読みきかせ

日時 2月9日(日)

午前10時30分/午後2時

対象 幼児から小学校低学年

内容 自然や環境に関する絵本の読み聞かせやゲーム、森の観察等

参加費 無料

問合 県環境科学研究所

環境教育・情報担当

☎0555-72-6202

農家民泊やまなしフォーラム

日時 2月27日(木)

午後1時〜5時

場所 山梨県立大学

飯田キャンパス講堂など

定員 200名

内容 農家民泊が持ち寄った「田舎ごはん」一味見会、基調講演(金丸弘美氏)、受け入れ体験談、開業と運営のためのアドバイス

参加費 無料

主催 農家民泊やまなし研究会

申込・問合 山梨県立大学

地域戦略総合センター 久保川

☎055-225-5412

びゅあ富士からのお知らせ

男性のための電話相談

日時 毎月第1日曜日

午後1時〜5時

内容 男性総合相談(家族との関係、職場の人間関係、身体のこと、妻やパートナーとの関係等) 相談担当者 男性臨床心理士

男性総合相談専用電話

問合 県立男女共同参画

推進センター・びゅあ富士

☎(45)1666

桂川ウェルネスパーク

からのお知らせ

①節分イベント

「節分豆まき鬼退治」

日時 2月2日(日)

1回目:午前11時30分〜正午

2回目:午後1時30分〜2時30分

場所 西ゾーンモニュメント前

対象 小学生以下

内容 みんなで力を合わせて鬼を退治、退治してくれた子どもに恵方巻きをプレゼント

②冬の観察会

「目撃せよ!生き物の冬の姿」

日時 2月16日(日)

午前11時〜午後3時

場所 東ゾーン散策路

対象 小学3年生〜6年生

(付き添い可)

内容 冬の生きもの探しと自然のもので写真立て作り

●共通事項

定員 ①30名(当日先着順)

②15名(要事前予約)

参加費 ①1人100円

②無料

申込・問合

桂川ウェルネスパーク 加藤

☎(20)3080

info@wellnesspark.jp

相談



消費生活相談
詐欺的勧誘にご注意!

○市役所や日本年金機構など公的機関を名乗った還付金詐欺や公益事業の企業をかたつた詐欺、窃盗、悪質な勧誘が増えています。

特に近頃、東京電力や関係会社の社員を装い「電気料金を安くする方法」、「電気料金メニュー見直しの提案」、「節電コンサルトや節電機器の紹介」などと言って訪問する事例があります。

○このような場合は、訪問者に「身分証明書」の提示を求めするなど必ず真偽を確認してください。

不審に思った時は、すぐに東京電力や県民生活センターにご相談ください。

東京電力山梨カスタマーセンター
☎0120-995-882

●消費生活相談(電話・面談)

市役所で相談員が相談に応じています。(P.31のカレンダー参照)

問合 山梨県民生活センター

地方相談室 ☎(45)5038

市民課生活環境担当 ☎(23)8023

インフォメーション

募集

イベント・教室

相談

みんなの掲示板

平成25年度身体障害者巡回相談

補装具の交付、修理などの申請
に關し、山梨県障害者相談所が医
学判定、適合判定を行います。

日時 2月19日(水)

午前10時～正午

場所 総合福祉センター16階

※身体障害者手帳に関する判定は
行いません。

問合 福祉課 障害者支援担当

☎(23)8031

看護師等再就業相談

結婚、育児などによって職場を
離れた看護師などの皆さん、経験
を生かしてみませんか。

離職してから期間が空いている
ことに不安を抱いている方には、
最新の看護業務の習得と職場復帰
をサポートする実務研修に参加す
る機会があり、求人情報から自分
に合った職場条件を選択すること
ができます。

対象 保健師、助産師、看護師、
准看護師の免許所有者

※個人情報厳守

問合 富士・東部保健福祉事務所

健康支援課
☎0555-24-9034

みんなの掲示板

日=日時、日程 練=練習日 場=場所 内=内容
対=対象者 定=定員 ¥=参加料、会費 主=主催
持=持ち物 申=申込方法 問=問合先 他=その他

大月吹奏楽団第15回定期演奏会

- 日=2月16日(日)
- 開場 午後1時30分
- 開演 午後2時
- 場=市民会館大ホール
- 内=歌劇「ファウスト」より
バレエ音楽第1・3・終楽章、
シング・シング・シング他
ひらのひろみ おまたひろか
・指揮 平野廣海 / 小俣広弥
- ¥=無料
- 主=大月吹奏楽団
- 問=井上 ☎090-3913-0052

釣釜・透木釜の稽古

- 日=2月・3月の毎週土曜、日曜
午前10時～午後5時
- 場=富浜町宮谷1409-2
(やまびこ支援学校近く)
- 内=茶道体験(本格茶室、茶庭完備)
- ¥=無料
- 対=どなたでも
- 問=坂本 ☎080-3910-7617

大月エコの里・しいたけ植菌体験

- 日=2月23日(日)
- 午前9時30分～11時30分
- 場=大月エコの里
- 内=植菌体験(穴あけ・菌の打ち込み)
- ¥=無料
- 問=NPO法人 おおつきエコビレッジ
滝山 ☎080-5029-3239

第12回猿橋観月句会 作品募集

■内=名勝文化財「猿橋」で毎年行われるお
月見会「橋上の月」では、「月」(通季)ま
たは「橋」を兼題とする俳句を募集
部門 小学生部門・中学生部門
高校生部門・一般部門

応募規定 ハガキに兼題と作品、応募部門、
郵便番号、住所、氏名、年齢を明記、(小中
高生は学年も)1人3句まで。他の俳壇に応
募した作品は不可。4句以上不可。

締切 2月末日(必着)
審査 大月市俳句連盟
発表 4月下旬 入賞者に通知

■主=猿橋保勝会
入賞作品は5月31日(土)午後5時開催の
第13回橋上の月(猿橋観月会)で発表なら
びに表彰。

諸権利 応募作品の著作権は応募者に帰属。
ただし主催者は、観月会の告知目的に限り、
作品集に作品を掲載する権利を有する。

応募先 〒409-0614 猿橋町猿橋55
猿橋保勝会 事務局
☎(22)1626

大月幼稚園からのお知らせ

創立80年の歴史を閉じることに際して
“ありがとう幼稚園”を開催します。幼稚園
時代の懐かしい思い出を語り、楽しいひと時
を過ごしましょう。

- 日=3月2日(日) 午前10時～午後2時
- 場=大月幼稚園
- ¥=無料
- 対=卒園児、保護者
- 問=大月幼稚園 渡辺 ☎(23)1585

国民年金保険料の「2年前納」が始まります！

国民年金保険料の納付方法として、4月末より、割引額より大きな2年前納の利用が可能になります。

- メリット
- ① 2年間で14,000円程度の割引となります。(※口座振替による納付のみ利用可能)
 - ② 2年前納分の全額がその年の社会保険料控除の対象となります。
 - ③ 口座振替を利用することにより、納め忘れを防ぐことができます。

申込期限 毎年2月末

※詳細は、年金事務所へ問い合わせください。

【年金手帳は大切に保管しましょう！】

公的年金制度では、すべての制度に共通して使用される基礎年金番号が用いられています。国民年金や厚生年金に加入すると基礎年金番号が記載された年金手帳が交付され、加入記録や保険料の納付状況などがこの番号で登録されます。

年金手帳を紛失、破損した時は、下記へ年金手帳の再交付を申請してください。

- 国民年金第1号被保険者（国保・健保組合等の加入者）、または任意加入被保険者
⇒ 市民課国保年金担当へ
- 厚生年金保険等の被保険者
⇒ 直接、または勤務する事業所を経由して、事業所の所在地を管轄する年金事務所へ
- 国民年金第3号被保険者（厚生年金保険等の被保険者の被扶養者（配偶者に限る））
⇒ 配偶者の勤務する事業所の所在地を管轄する年金事務所へ

国・保・高・齢・者・医・療

今月は国民健康保険税・後期高齢者医療保険料最終納期です！

2月28日（金）は平成25年度保険税（料）の最終納期です。納め忘れのないようお願いします。

◀保険税（料）を滞納すると…▶

- 督促状が送付され、延滞金が加算される場合もありますのでご注意ください。
- 3月中には、平成26年度の国民健康保険の保険証を送付しますが、納めないまましていると、有効期間の短い「短期証」、または医療費が全額自己負担となる「資格証明書」になる場合があります。
- 高額療養費などの給付や限度額認定証の交付などが制限されます。

◀国民健康保険税の納付には口座振替が便利です▶

- 口座振替は、納めに行く手間が省けるだけでなく、納め忘れの心配がないので安心です。
- 指定金融機関での手続き…印鑑・通帳・納税通知書が必要です。
- 市役所での手続き…ペイジー口座振替受付サービスを行っています。キャッシュカード、免許証など本人確認のできるものが必要です。(※ 代理人による申請はできません。)

問合せ 税務課 収納対策担当 ☎(23) 8020

市民課 国保年金担当 ☎(23) 8037

◀3月17日（月）までに所得の申告をしましょう▶

保険税（料）の所得割額は、前年の所得をもとに決められます。

申告をしないと、高額医療費や入院したときの食事代で減額認定が認められないなど、不利益が生じることがあります。所得がなくても申告は必要です。(※ 公的年金収入のみの方は必要はありません。)

問合せ 税務課 市民税担当 ☎(23) 8016

～国民健康保険税・後期高齢者医療保険料は、納期限までに忘れずに納めましょう～

はい、地域包括支援センターです

はいかい ～徘徊の方を地域で見守るために～

「おかえりマーク」をご存知ですか？

徘徊は、認知症の方のとる周辺行動の1つです。

自分がどこにいるのか分からなくなり、さ迷い歩き、行方不明になることもある、命と背中合わせの危険な行動です。

認知症の方が無事に家に帰れるように、また認知症の方や介護者の方の苦悩が少しでも和らぐようにという願いを込めて作られたのが「おかえりマーク」です。

表面



内側

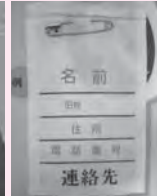

「認知症の人と家族の会」山梨県支部（あした葉の会）で作成した「おかえりマーク」。

ワッペンになっていて、内側には名前や連絡先を記入することができます。

マークを付けている方を見かけたら…

- ① ゆったりやさしく話しかけてください。
- ② ワッペン内側の連絡先に電話をかけてください。
- ③ 家族や警察官の到着まで話し相手になってください。
- ④ 個人情報を守ってください。

市では、「大月認知症家族の会」と連携し、マークの普及啓発に取り組んでいます。必要な方には無料でお渡しします。皆様のご理解、ご協力をよろしくお願ひします。

問合せ 保健介護課 地域包括支援センター ☎(23) 8 0 3 4

ここで一息！ 頭の体操 3問クイズ!! それぞれの答えは何でしょう？

- ① 十+又 ② 穴+工 ③ 米+十+九

答えは、最終ページ下段をご覧ください。

福祉チャンネル

○障がいのある方が安心して暮らせる地域社会へ

10月号の広報でお知らせした「東部圏域自立支援協議会」の部の活動をお知らせします。（児童部会は、次月号に掲載します。）

【就労支援部会】

障がいのある方が地域で自立した生活を送っていくために、2か月に1回会議を開催し、情報交換や話し合いをしています。

参加者…自治体の障がい者支援担当、障がい者サービス事業所、ハローワーク、圏域マネージャー、障がい者就業・生活

支援センターありす、やまびこ支援学校進路指導担当、ぐんない若者サポートステーションなど

活動状況…企業へのアンケート調査や企業訪問、障がい者サービス事業所を紹介するパンフレット作成など。

※作業所のできるような仕事や実習の受け入れをしてくれる企業を探しています。

【地域移行推進部会】

精神科病院から退院する方や、入所施設から退所する方が、地域で安心して生活できるように、それぞれの専門的な立場の方が定期的に話し合いを行っています。

参加者…自治体の障がい者支援担当、各市村社会福祉協議会、保健所、精神科病院、障がい者サービス事業所、障がい者相談事業所、当事者・家族会などの代表者

活動状況…障がい者サービス事業所や医療機関の場所、移動手段サービスの情報を掲載した地図の作成、民生委員の方々へ「地域移行の内容」についての説明会を開催。

問合せ 福祉課 障害者支援担当 ☎(23) 8 0 3 1

食事に豆類を取り入れてみませんか



節分の季節ですね。豆まきにちなんで、大豆、小豆、黒豆、金時豆、いんげん豆など、豆類全般に共通する栄養と健康効果について紹介します。

豆類の栄養の特徴

- 日本人に不足しがちなミネラル（カルシウム、鉄分、カリウム、亜鉛、マグネシウム）が多い
- ビタミンB群や食物繊維が多い
- 健康に役立つ微量成分（イソフラボンやアントシアニンなど）を含む

豆類の健康効果

- 骨粗しょう症予防（歯や骨を丈夫にする）
- 貧血予防
- 高血圧予防
- 肌荒れや口内炎予防
- 便秘予防（腸内環境を整える）

毎日の豆類の摂取目標量は、100gとされていますが、平成24年度の本市のアンケート結果によると、豆類を毎日食べる方は、成人期で19.6%、高齢期で33.8%と少ない状況でした。

煮豆はもちろん、茹でた豆をつぶして挽肉に混ぜたり、野菜と一緒にするサラダもおいしく食べられます。豆乳鍋やきなこを牛乳、ヨーグルトに混ぜるなど、毎日の食事に豆類を取り入れるように工夫しましょう。

食事を通して家族みんなで健康づくり

毎月1日～7日は「家族で食事週間」

知って得する！ 保健師@ mame-chishiki

保健介護課 健康増進担当 ☎ (23) 8038

ノロウイルスの感染を予防しましょう！

感染性胃腸炎は、おう吐や吐き気、下痢、発熱、腹痛などの症状を主とする感染症です。大きく分けて、ウイルス性のものと細菌性のものがあり、中でもノロウイルスを原因とするものは、冬場を中心に流行します。感染力が強いので、集団感染や食中毒に注意が必要です。

<感染経路>

- 食品からの感染（ウイルスが蓄積した食品を加熱不十分な状態で食べるなど）
- 感染している人のおう吐物や便などからの感染 ○感染している人からの飛まつ感染
- 感染している人が調理した食べ物や食器などを介しての感染

<予防方法>

- トイレの後、調理の前、食事の前などは、流水と石けんで丁寧に手洗いをしましょう！
- 加熱が必要な食品は中心部までしっかり加熱しましょう！
 - ・汚染のおそれのある2枚貝などの食品は、85℃～90℃で90秒間以上加熱する。
- 2次感染を防ぎましょう！

- ・便やおう吐物を処理する際は、マスクやビニール手袋を着用し、直接触らない。
- ・汚物は、雑巾やペーパータオルなどでしっかり拭き取り、ビニール袋に密封して処理する。
- ・汚物のあった場所は、薄めた塩素系消毒剤（家庭用漂白剤）で広めに消毒する。
※塩素系消毒剤は「取り扱い説明書」を確認してから使用してください。

乳幼児や高齢者など抵抗力の弱い方が感染した場合、下痢によって脱水症状を起こしたり、重症化することもあります。日頃から体調の管理や予防を行ない、症状がある場合は早めに医療機関を受診しましょう。

こんにちは保健師です



2月の休館日

日	月	火	水	木	金	土	日
							1
2	3	4	5	6	7	8	
9	10	11	12	13	14	15	
16	17	18	19	20	21	22	
23	24	25	26	27	28		

★展示のご案内

- ・『教科書展示コーナー』
(常設展示：2階ヤングアダルト書架付近)
- ・『恋愛小説はいかが』（～2月16日：1階展示架）
- ・『冬を楽しむ本』（～2月16日：2階展示ホール）
- ・『戦国武将 日本の歴史にふれてみよう！』
(～2月16日：1階特別展示コーナー)

★おはなし会・よみきかせ（2階おはなしコーナー）

- ・「たのしいひととき」14日（金）午前11時～
朗読ボランティア『如月の会』
対象：幼児、内容：本・紙芝居の読み聞かせ
- ・「おはなし会」15日（土）午前11時～
絵本とおはなしの会『ぐりとぐら』
対象：幼児・小学生
内容：絵本の読み聞かせとおはなし
- ・「ちいさなおへや」26日（水）午前11時～
絵本とおはなしの会『ぐりとぐら』
対象：幼児、内容：絵本の読み聞かせ、手あそび

★お知らせ

2月17日（月）～23日（日）は特別整理期間のため休館となります。

期間中の返却方法…本は正面玄関東側の返却ポストへ、AV資料・紙芝居・他館からの借受資料（相互貸借）は閉館中にカウンターへ返却。ご迷惑をおかけしますが、ご理解ご協力をお願いします。

★今月のお薦め図書

- ・畑倉の民話と歴史物語

(大月の民話を語りつぐ会)

戦後、水のない畑倉の地に苦勞して水を引いた地元の人々の感動のお話。地域の民話を知って、地域への愛着を深めてもらいたい一冊。

★新着図書<<一般図書>>

- ・優しい死神の飼ひ方（知念美希）

★おすすめの児童図書

- ・官兵衛、駆ける。（吉橋通夫）

信長・秀吉・家康に重用され、生涯の戦で一度も負けなかった黒田官兵衛。天下一の軍師と呼ばれた戦略は「戦わずして勝つ」。戦乱の世の中を駆けぬけた、官兵衛を鮮烈に描く。

★新着図書<<児童図書>>

- ・いくらなんでもいくらくん（シゲタサヤカ）

利用・開館時間（※図書館の運営には、電源立地地域対策交付金が活用されています。）

- 「火・水・木・金」… 午前9時～午後7時
- 「土・日・祝日」… 午前9時～午後5時

問合せ 市立図書館 ☎(22) 4 8 1 5

【教育相談室のご案内】

◆相談内容

「就学」や「学校生活の悩み」など

◆相談方法

面接相談

◆相談日・時間

毎週月・火・木曜日
午前9時30分
～午後3時

◆申し込み先

大月市教育相談室
(市役所内)

☎(23) 8 0 5 8

※相談は無料で、
秘密は厳守します
(要予約) お気軽に
ご相談ください。

駐車場での上り下り。後から隣りに駐車した人がドアを開けた時に突然強風が吹き、開けかけたドアで私の車を傷つけたそうです。私はその時には既に車を離れていましたし、戻った時にはその傷には気がつきませんでした。このように当て逃げしてもおかしくない状況なのに、その人は警察にも連絡し、いつ戻るか分からない私を待っていました。

事故を起こした時に、発覚していなくても自己申告することは当然です。しかし、なかなかできる事ではありません。ましてやいつ戻るとも分からない相手を持つことは簡単にできることではありません。

さらに謝罪等の対応は、誠実な態度で丁寧なものでした。それらから私はさすがに感銘を受けました。車が傷ついたことは残念でしたが、それよりも「人っていいものだなあ」と思えたことは喜びでした。

このような人間性は簡単に身に付くものではありません。心に余裕のある温かい家庭で相互に認め合い、最低限のルールを身に付けながら育ったと思います。その中で子ども一人の人間として扱われ、自分だけがいない存在であると自覚したからにはかなりません。親の役目は大きいと思いました。

相談室から一言



今月のイベント情報などのお知らせです。
詳細は、お問い合わせください!

3 MAR

日	月	火	水	木	金	土
						1
2	3	4	5	6	7	8
9	10	11	12	13	14	15
16	17	18	19	20	21	22
23	24	25	26	27	28	29
30	31					

2014. 3月 おおつき情報カレンダー

日 sun	月 mon	火 tue	水 wed	木 thu	金 fri	土 sat
						1 友引 ●メールマガジン配信 ●国体記念小学生卓球大会(総合体育館)
2 先負 ●節分イベント P25	3 仏滅 ●お出かけバスの申請 (~ 20 日) P 22	4 大安	5 赤口 法消人	6 先勝 心配	7 友引 ●写真コンテスト作品展示 (~ 21 日) P7	8 先負 ●小学生「新春将棋教室」(市民会館)
9 仏滅 ●親子体験教室(市民会館) ●つきの市 午前9時~午後1時(宮谷入口信号横)	10 大安 心配	11 赤口 D E	12 先勝 A J K	13 友引 ●手作り教室 P24	14 先負 上弦 G	15 仏滅 ●新病棟見学会 P12
16 大安 結	17 赤口 登心配	18 先勝	19 友引 消 C	20 先負 ●親子遊び P24 法心配人行	21 仏滅 ●親子遊び P24 成消	22 大安 ●普通救命講習会 P24 ●小学生「新春将棋教室」(市民会館)
23 赤口 結	24 先勝 心配	25 友引	26 先負 消 F	27 仏滅 ●文化教室生徒作品展 (~ 3/2) P24 心配	28 大安 消 H	1 ●大月短期大学附属高等学校閉校記念行事 P22 3月

●今月の納税期限 ★固定資産税 4期納期 ★国民健康保険税/★介護保険料/★後期高齢者医療保険料 8期納期

上記表のマークについて

各種相談情報

法	法律相談 (要予約)	午前9時~正午	☎市民課 (23)8023
人	人権相談	午後1時~3時	☎市民課 (23)8023
行	行政相談	午後1時~3時	☎市民課 (23)8023
登	登記相談 (要予約)	午後1時~2時30分	☎市民課 (23)8023
消	消費生活相談	午前9時~午後4時	☎市民課 (23)8023
心配	心配ごと相談	午前9時~	☎社会福祉協議会 (23)2001
成	成年後見制度無料相談	午後1時30分~	☎保健介護課 (23)8034
結	結婚相談	午後1時~5時	☎結婚相談所 (22)4811

※略称

☎…市役所 ☎…福祉センター ☎…保健センター ☎…市民会館

子育て支援情報

A	4か月児 (H25.9) 健診	午後1時15分受付
B	9か月児 (H25.4) 健診	午後1時15分受付
C	1歳6か月児 (H24.7) 健診	午後1時15分受付
D	2歳児 (H24.1) 歯科健診	午後1時15分受付
E	2歳6か月児 (H23.7) フッ素塗布	午後1時15分受付
F	3歳児 (H22.12) 健診	午後1時15分受付
G	ママパパ学級	午後1時20分~
H	育児教室 (H26.1)	午後1時20分受付
I	もぐもぐ(離乳食)教室	午前9時20分までに受付
J	ビッグムンパレ(乳児)	午前10時~
K	ビッグムンパレ(幼児)	午前10時~

※場所 保健センター ※問合せ 保健介護課健康増進担当 (23) 8038



七保町（下和田）



笹子町（原）



梁川町（立野）

小正月行事
1月中旬
市内各地

小正月の伝統行事
どんと焼き（どんどん
焼き）が各地で行な
れました。
地区によって時間も
やり方も、まちまちの
ようですが、一か所に
積み上げた正月の松飾
りや注連縄、書き初め
などを無病息災や五穀
豊穰などを祈り燃やす
もので、残り火で焼い
たお団子を食べる姿も
見られました。



つきの市

1 / 12 富浜町宮谷地内

昨年1月から毎月第2日曜日に開催されている「つきの市」が1周年を迎えました。

この日は、農産物や加工品を扱う23店の出店のほか、フリーマーケットやおつけだんごの販売、ヨガパフォーマンス、お絵かきコーナーが設けられ、晴れ着姿の新成人も訪れるなど多くの人で賑わいました。



歳末助け合い募金の贈呈

12 / 16 市長室

「大月短期大学附属高等学校インターアクトクラブ」の生徒2名と「大月ロータリークラブ」の代表者が訪れ、12月11日に行なった街頭募金で集められた市民の皆さんなどからの善意を市長に手渡しました。

寄付された募金は、地域福祉などのために大切に役立てさせていただきます。

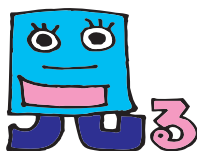

消防出初式

1 / 13 大月東小学校校庭



正月恒例の消防出初式が行なわれました。

冷たい風が吹き付ける中、330人の消防団員と来賓、関係者が出席した式典では、消防団長の訓示の後、長年勤続している団員の表彰、ラッパ隊の演奏に合わせ分列行進などが行われ、安心・安全のまちづくりへの決意を新たにしていました。



野球教室

12 / 15 上野原市桂川野球場

プロ野球オリックス・バファローズのコーチである小林雅英こばやし まさひでさんを招いた野球教室が開催（上野原市と本市で毎年交互開催）されました。

両市のスポーツ少年団や中学校野球部の18チーム、130名が参加し、各チームの代表者は、「腕の振り方」や「投球時の足の上げ方」など丁寧な指導を受けていました。



全国高校駅伝報告

12 / 26 市長室

12月22日に京都市で開かれた全国高校駅伝競走大会で、初優勝を飾った山梨学院大学附属高等学校の選手である大月東中学校出身の矢ノ倉弘やのくわひろみさんが報告に訪れました。

第6区を走り、区間2位の素晴らしい記録を納めた実力を持っていますので、今後の活躍が期待されます。

★身近な話題をお伝えするコーナーです。あなたの地域の情報をお待ちしています。

2 月生まれの 元気な子

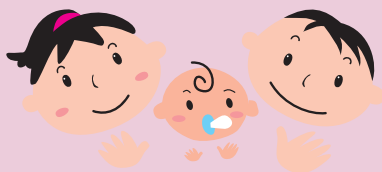

ながた ゆうだい
長田侑大ちゃん (1才)
猿橋町藤崎
「食べることが大好き☆大きくなるぞ〜!!!」



なとり ひとと
名取一翔ちゃん (1才)
大月3丁目
「趣味はノantan絵本と家電、特技は猛ダッシュあふんです!」



よしかの かなと
吉角奏音ちゃん (1才)
大月2丁目
「甘えん坊で泣き虫のかなと。大好きなお兄ちゃんと早く遊びまわれるといいね(#. #. #)」



おのの まな
大野愛菜ちゃん (2才)
賑岡町強瀬
「マイブームはシール遊びとおねえちゃんのまねっこ。一緒に歌を歌うのも大好きだよ!」



こいずみ ゆずか
小泉柚香ちゃん (2才)
賑岡町強瀬
「音楽大好き♪ノリノリステップがお上手(^.^)いつも笑顔がありがとう♡元気に育ってね!!!」



こばやし まると
小林優空ちゃん (2才)
猿橋町桂台
「たくましい三男坊。『アンパンチ☆』『キック』荒っぽい(?)正義の味方です♡」



さとう とあ
佐藤永愛ちゃん (2才)
猿橋町猿橋
「ワンワン大好き♪イチゴ大好き♪食いしん坊のとあくんです。」



しんかい けんしん
新海憲信ちゃん (2才)
賑岡町岩殿
「ネェネとトーマスが大好き♪けんちゃんも家族みんなの癒しです。」



にしむろ みさ
西室光紗ちゃん (2才)
3保町下和田
「歌や踊りが大好き♪啾嘩はするけど、お兄ちゃん大好き!」



ももはら りお
桃原莉桜ちゃん (2才)
富浜町鳥沢
「ニコニコ笑顔が可愛い甘えん坊なりおちゃんです(^.^)」



おだわら なるか
和田濃々花ちゃん (2才)
猿橋町伊良原
「姉達の血を受け継いで、とてもひょうきんな娘に育ちました(笑)」



しみず ゆいふう
清水唯楓ちゃん (3才)
賑岡町畑倉
「ウルトラマンと怪獣が大好き♡な、いっぴんです!」



やしろ りんた
矢頭稜太ちゃん (3才)
賑岡町畑倉
「甘えん坊で元気いっぱいになりようた☆働く車大好き! ピーターパンも大好き! 成長が楽しみです(^.^)」



やまぐち びと
山口樺人ちゃん (3才)
賑岡町強瀬
「やんちゃで、あきとワールド全開! そんなあきとの笑顔がみんな大好き♡」



ほっとタイム

1月は、成人式や駅伝など新春を彩るイベントが数多く行われました。中でも、成人式の取材では、新成人たちが自ら式典を主催し、さまざまな企画等に一生懸命取り組む姿に、20歳の力強さと温かさが感じられました。刺激を受けつつ、自分が20歳の頃は、どうだったかなと遠い過去に思いをしてみました。(W)

平成23・24・25年の3月生まれのお子さんを募集します。掲載希望の方は、2月13日(木)までに、お子さんの写真(頭部の周辺に余白のあるもの)とお子さんの名前、生年月日、保護者の名前、続柄、住所、電話番号、20文字程度のメッセージを添えて、ドシドシご応募ください。

また、メール送付を希望の方も同様の内容を記載して、「kouhru-19206@city.otsuki.lg.jp」へ送信ください。受信確認後、返信メールを送付します。

なお、送信する際は、タイトル「広報おつき3月号元気な子」と必ず明記してください。

メール送信後、1日以上経過しても返信が来ない場合は、メールが届いていない可能性があります。お手数でもご確認ください。(ただし、土・日・祝日を除きます。)

※お写真は、返却できませんので、ご了承ください。

P.28 3問クイズのこたえ ①支 ②空 ③粋

DATA (H.26.1.1 現在) 住民基本台帳による

世帯数 10,658 人口 27,119 (男) 13,287 (女) 13,832

●発行日/平成26年2月1日
●発行・編集/大月市 〒401-8601 山梨県大月市大月2-6-20
●広報の問合せ先/秘書広報課 広報広報担当
TEL0554 (23) 8005 FAX0554 (23) 1216
市ホームページ http://www.city.otsuki.yamanashi.jp/

この広報は、環境保護に配慮した再生紙、大豆油インキを使用しています。