

広報

お お おつき

No. 659

あなたにも
大きなツキが
ありますように!

Public
Information
Otsuki

12 DEC
BIG MOON

2012.

Contents

- P.02 特集「これまでの大月駅周辺と
そして、これから・・・」
- P.06 財政公表
- P.08 中央病院改革プラン
- P.12 衆議院議員総選挙
- P.14 農業委員会委員選挙人名簿
- P.17 景観 VOL.9
- P.18 診療予定表 (中央病院)
- P.19 暮らしの情報
・年末年始のお知らせなど
- P.35 おおつき情報カレンダー
- P.38 12月生まれの元気な子

(11月24・25日 舞鶴城公園会場)

” 関東・東海B-1グランプリ in 甲府 ”

～「おつけだんご」堂々のB位入賞～



応援し隊結成式のパレード
(大月駅周辺)

賑わうおつけだんごのブース周辺
～来場者とボランティアスタッフ～

これまでの大月駅周辺と

そして、これから・・・



大月駅周辺の整備事業って何？

「大月の顔」とも言える大月駅前と、その周辺の賑わいを取り戻し、中心市街地を活性化するため、平成13年度に策定した「中心市街地活性化基本計画」を基に事業化を検討しました。その結果、南北自由通路の開設や駅前広場の拡張などを中心とし、具体的な「都市再生整備計画」を作成することとなり、平成19年3月に国の承認を得て、平成23年度までの5か年事業として事業を開始しました。

しかし、事業を進める上で、当面の市の財政負担が大きいことから、事業の検証・再開を目指すこととし、

- ①南北自由通路
 - ②橋上駅舎化
 - ③北口駅前広場の建設
- の建設について、平成21年3月に、事業の一部を凍結（一時中断）することにしました。

— 苦渋の決断 —

この事業凍結の決断により、全体予定事業費約63億円を約21億円に縮小することで約42億円を削減しました。

さらに、平成24年7月には、今後における市民サービスの優先順位を考える中で、JR東日本と協議し、合意が得られたことから、凍結した事業の執行を停止するための協定を新たに締結しました。

これにより、駅前公衆トイレや観光案内所を含めた大月駅前広場の完成をもって、大月駅周辺整備事業は竣工となりました。



現在の大月駅周辺



駅前広場



大月駅前交差点

大月駅周辺整備事業の歩み

- 平成10年度：中心市街地活性化法の制定に伴い大月駅周辺部の整備について基本構想を策定
- 平成12年度：街なか再生型事業計画策定委員会より、南口2haの優先事業化の答申
- 平成13年度：中心市街地活性化基本計画の策定
- 平成14年度：事業計画の立案に着手
- 平成16年度：まちづくり交付金事業概要書を国に提出し、その後、財政難を理由に整備計画の凍結を決定
- 平成17年度：事業の再構築による再事業化方針を決定
- 平成18年度：大月駅周辺整備検討委員会の設置
- 平成19年度：市内全戸に都市再生整備計画の概要書を配布し事業を開始
- 平成24年度：
 - 7月：すべての工事が完成
 - 東日本旅客鉄道㈱と締結（平成19年8月）した協定の執行を停止する新協定の締結
 - 8月：大月駅前広場竣工式を挙行

賑わいのある「まちづくり」をきかせる

1. まちづくり推進検討委員会によるまちづくりの取り組み

平成19年5月、大月駅周辺整備事業を円滑に進め、賑わいのあるまちづくりを実現する目的で、「まちづくり推進検討委員会」を立ち上げました。大学教授や官公署各種団体等の23名の方々に構成する委員会です。

この委員会では、次の項目について審議されました。

- ① 大月駅周辺整備計画
- ② 中心市街地における賑わいづくりの基本的方向性
- ③ 賑わいづくりのための具体的戦略の絞り込み
- ④ 賑わいづくり社会実験の企画審査と計画審査

これら4つの分野について、5か年に渡り関連する多くの事業を検討、審議しました。

●事業の事後評価

「まちづくり推進検討委員会事後評価委員会」による事後評価が、事業完了となる平成23年2月に行われました。



事後評価委員会の様子



まちづくり推進検討委員会の様子

2. 駅周辺整備と共に進んだ

「賑わいのあるまちづくり」に向けた取り組み

- ① 「大ツキ軽トラ市」部会（初開催）
賑わいづくり社会実験の一環として行われた昨年の「大ツキ軽トラ市」。

この軽トラ市は、賑わいづくり社会実験実行委員会の内部組織である「大ツキ軽トラ市」部会により、開催に向けた準備が進められました。

部会のメンバーは、大月商店街の皆さんが中心で、商店の閉店後から夜遅くまで、何回も粘り強く協議を重ね、よりよい軽トラ市となるよう、企画づくりに携わりました。

- ② 賑わいづくり社会実験
実行委員会

社会実験の5つの事業がすべて終了した後、実行委員会の皆さんによる「実験終了反省会」が開催され、今後においても、この「賑わいづくり事業」の継続が確認されました。

③ 視察

埼玉県東松山市行政パートナー連絡協議会の視察を受けました。先進的な取り組みとして実施している建設事業に加え、賑わいのある企画部会の状況を学びに30名が研修に訪れました。



① 「大ツキ軽トラ市」部会



② 賑わいづくり社会実験実行委員会



③ 視察

●大ツキ軽トラ市

この「大ツキ軽トラ市」も賑わいづくり社会実験で始められた事業です。国道20号の一部を通行止として、軽トラックで販売をする「市」です。昨年は75台の店出と約7千人の方の来場がありました。今年も、この「市」が開催され、初回を5千人上回る1万2千人の来場者で大いに賑わいました。



●タヤけ市

「タヤけ市」は、賑わいづくり社会実験で計画された一つの事業です。これを契機に継続的に「タヤけ市」が開催されるようになりました。(毎月第3木曜日の大月駅周辺)



大月駅前広場の
建設工事中の出来事



●駅前広場ロータリー

平成24年3月駅前広場のロータリー部が形作られました。

●「おもてなしベンチ」の設置

おもてなしの精神で、大月に訪れる方々の歓迎とバスを待つ方やお子さんの休憩にも利用できるよう中心市街地に28基のベンチを設置しました。



中心市街地のあり方

大月駅北側は、コンクリート工場の移転により、大きな敷地が遊休しています。民有地と市有地を合わせた面積は、約4haと広大であり、この土地の利用については、現在の経済情勢や都市計画法等の規制の中で、土地所有者の方々のお力では利用が非常に難しい状況となっています。

この土地を有効的に利用することにより、大月駅北側という立地的条件や広大な敷地である特性を活かした中で、駅南側の既成市街地と調和した将来像をしっかりと結び付けて行くことが重要です。

そのためには、「行政の行うこと」や、「民間企業のノウハウを活用し実施すること」を明確にし、長期に渡り持続可能である街づくりが必要です。

今後、まちづくりの要となる北側については、より元気な大月市となることを目指して、民間事業者の力を借りつつ、土地所有者の

方、地域の方、そして、何より市民の皆さんの理解が得られるよう、多くの方々のご意見を集約しながら、整備を終えた大月駅南側を含め、中心市街地が最も望まれる姿となる答えを導き出したいと考えています。



左：JR大月駅

東京電力（株）大月支社から見る大月駅北側

事業終了後の さまざまな声ピックアップ

●観光案内所の利用者

- ・駅前が飲食店に囲まれている、雰囲気が良い。また、案内所があるので、どこへ行けば良いか（天月の山へのアクセス・富士五湖方面等へのアクセス）聞きやすくなった。
- ・観光協会が駅前に移転してきて、前の場所よりも寄りやすくなった。
- ・駅の近くに温泉などがあつたらいいな。
- ・お酒が飲めるお店を教えてください。
- ・吉田・石和方面の観光情報について教えてください。（6割が市外の情報提供を求められている）
- ・岩殿山への登山ルートを教えてください。
- ・大月駅で下車したら、すぐに駅から登山できる山々が多くて良い。

●おもてなしベンチの利用者

- ・バスの待ち時間に、ゆつくり座れることがありがたい。
- ・屋根があるので、雨の日でも、利用できるのがうれしい。
- ・ベンチの座るところに描かれている絵が、それぞれ違うのが楽しい。

●駅前広場コインパーキング利用者

- ・利用方法が面倒だと思つていましたが、実際に利用したら簡単でした。
- ・30分の無料は、財布にやさしいと思えました。



観光案内所を利用する観光客

P 駅前広場 コインパーキング

駅前広場のロータリー中央部は、乗用車10台が駐車できるコインパーキングとなっています。このコインパーキングは、駅をご利用される方の送迎や、お買い物の際等に利用できるよう設置しました。

10月1日から有料化となりましたが、駐車から30分以内は無料となっていますので、お気軽にご利用ください。

■ご利用料金

駐車から30分以内の場合↓無料
駐車から30分を超える場合↓
30分ごとに200円が加算



左：国道20号

右：JR大月駅

この大月駅周辺整備事業は、土地等を所有する関係者の皆さんのご理解とご協力により完成することができました。また、途中幾多の問題が発生し、事業遂行が滞った時期もありました。

しかし、関係者の皆さんの熱意と市民の皆さんの事業へのご理解があつたからこそ、今日の形となりました。

この事業の目的は、利用するすべての皆さんに優しい広場であり、きれいな施設や道路を作ることであります。この駅前広場

を中心として、大月中心市街地の再活性化を図り、「住みよいふるさと大月」を創出することです。

この事業で行われた「賑わいづくり社会実験」では、多くの賑わいを創り出す成果がありました。賑わいを定着するためには、これから、地域や多くの方々で支え合いながら、継続していくことが大切です。

私たちみんなで、このふるさと大月を見つめ直し、さらに豊かな大月市を目指しましょう。

問合せ 地域整備課

大月駅周辺整備室

☎(20)1863

財政公表 ～健全な財政運営を目指して～

平成24年度（上半期）予算の現況と執行状況【平成24年9月末日現在】

今年度上半期の予算現額に対する収入支出状況および地方債現在高の概要を公表します。

一般会計予算現額（繰越分含む）は125億5,643万円であり、予算現額に対して収入済額は54億9,237万円（43.7%）、支出済額は46億5,086万円（37.0%）です。

すべての会計（病院事業会計を除く）の収入済額は79億8,356万円、支出済額は77億4,582万円で、予算現額196億3,339万円に対し、収入率は40.7%、執行率は39.5%となっています。

この財政公表は、地方自治法の規定により予算執行状況の途中経過を年2回、市民の皆さんにお知らせしています。

◆会計別執行状況

区 分	予算現額 (繰越分含む)	執 行 額			
		収入済額	収入率 (%)	支出済額	執行率 (%)
一般会計	125億5,643万円	54億9,237万円	43.7	46億5,086万円	37.0
大月短期大学特別会計	3億2,701万円	1億8,854万円	57.7	1億3,819万円	42.3
国民健康保険特別会計	32億581万円	11億5,375万円	36.0	14億1,062万円	44.0
簡易水道特別会計	1億7,178万円	1億105万円	58.8	1億4万円	58.2
下水道特別会計	5億4,483万円	1,814万円	3.3	2億565万円	37.7
介護保険特別会計	21億7,605万円	9億2,559万円	42.5	9億1,334万円	42.0
介護サービス特別会計	778万円	313万円	40.2	362万円	46.5
後期高齢者医療特別会計	6億4,370万円	1億99万円	15.7	3億2,350万円	50.3
計	196億3,339万円	79億8,356万円	40.7	77億4,582万円	39.5

◆主な住民負担の状況

区 分		予算現額	調定額	収入済額	収入率 (%)	
					対予算	対調定
一般会計	市民税	12億2,368万円	14億3,824万円	6億870万円	49.7	42.3
	固定資産税	31億6,253万円	34億8,337万円	18億6,155万円	58.9	53.4
	軽自動車税	5,645万円	7,065万円	5,619万円	99.5	79.5
	市たばこ税	1億1,289万円	7,607万円	6,213万円	55.0	81.7
	入湯税	22万円	7万円	7万円	31.8	100.0
小計		45億5,577万円	50億6,840万円	25億8,864万円	56.8	51.1
国民健康保険特別会計	国民健康保険税	8億1,459万円	10億9,972万円	2億9,760万円	36.5	27.1
簡易水道特別会計	使用料・手数料 地区簡水負担金	6,893万円	3,468万円	2,918万円	42.3	84.1
下水道特別会計	分担金・負担金 使用料・手数料	4,130万円	2,671万円	1,495万円	36.2	56.0
介護保険特別会計	介護保険料	3億7,388万円	3億9,182万円	1億8,666万円	49.9	47.6
介護サービス特別会計	サービス収入	778万円	306万円	306万円	39.3	100.0
後期高齢者医療特別会計	後期高齢者 医療保険料	2億3,068万円	2億1,720万円	1億86万円	43.7	46.4
計		60億9,293万円	68億4,159万円	32億2,095万円	52.9	47.1

◆一般会計執行状況

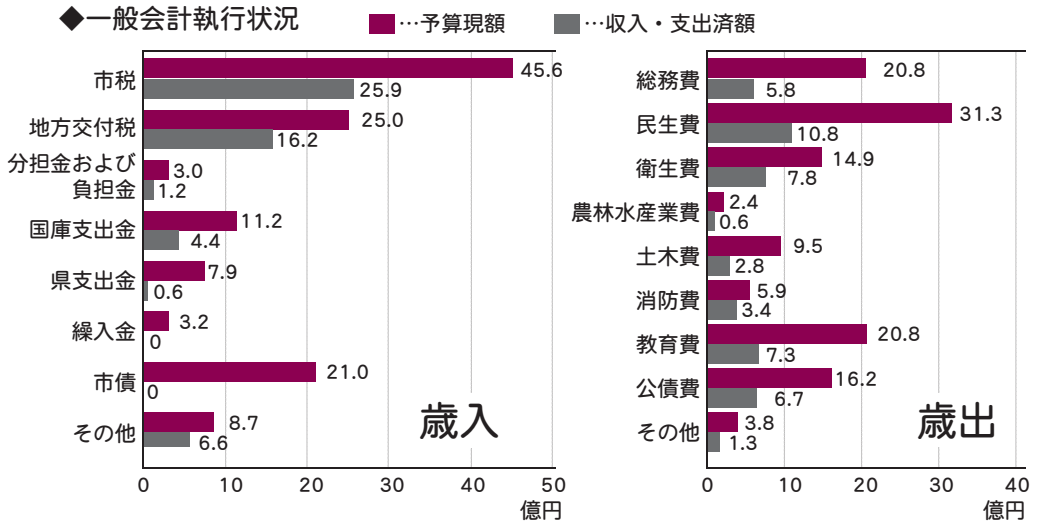

◆地方債の現在高

区分	前年度末残高	上半期借入金	上半期元金返済額	現在高
一般会計	161億 1,416万円	-	6億 7,653万円	154億 3,763万円
国民健康保険特別会計	2,548万円	-	-	2,548万円
簡易水道特別会計	9億 6,200万円	2,620万円	1,511万円	9億 7,309万円
下水道特別会計	51億 8,262万円	140万円	1億 2,642万円	50億 5,760万円
病院事業会計	8億 9,889万円	-	6,015万円	8億 3,874万円
計	231億 8,315万円	2,760万円	8億 7,821万円	223億 3,254万円

◆病院事業会計の状況

区分	収入額	支出額	差し引き	収入のうち一般会計繰入金
収益的収支	10億 5,609万円	11億 5,468万円	△ 9,859万円	1億 6,965万円
資本的収支	1億 658万円	9,583万円	1,075万円	8,587万円

収益的収支…病院事業（医業）の日々の運営における収支

資本的収支…病院の建設や医療機器の購入に要する費用とその財源の収支

区分		上半期延べ人数	診療日数	1日平均
入院患者数	H 24	14,411人	183日	79人
	H 23	18,104人	183日	99人
外来患者数	H 24	40,531人	149日	272人
	H 23	41,601人	151日	276人

問合せ 企画財政課 財政担当

☎ (23) 8 0 1 2

「市立中央病院改革プラン2008」

「平成23年度末進捗状況（達成状況）について」

「市立中央病院改革プラン」は、総務省の「公立病院改革ガイドライン」に基づき、平成21年度から平成25年度までの5年間で、病院の再生と市民の皆さんに安定した医療を提供することを目的に、平成21年3月に策定しました。

この内、平成21年度から平成23年度までの3年間は、経常収支を黒字化するための数値目標を設定し、毎年度、数値目標に対する進捗状況を点検・評価してまいりました。



建設工事中の市立中央病院

この3年間の総括となる平成23年度末の主な経営効率化に関する数値目標および進捗状況は、次頁に示す表のとおりとなりました。また、これらの結果については、大月市立中央病院運営委員会の皆さんにより点検・評価を受けています。

中央病院の最重要課題である常勤医師の確保ですが、この3年間の年度末の常勤医師数は、表1のとおり、平成21年度および平成22年度においては数値目標に達しましたが、平成23年度は退職等により数値目標より2人減少の9人となりました。

全国的な医師不足の中、自治体病院にあっては医師の確保は厳しい状況となっていますが、病院経営に直接影響を及ぼすことから、関連病院提携元である東京女子医科大学に引き続き派遣を要請しています。

また、経営黒字化の指標となる経常収支比率は97.9%と改善傾向にあります。また、医業収益の多



中央病院建設工事安全祈願祭

くを占める入院患者数が少ないため目標に達しませんでした。

この改革プランでは、3年間の点検・評価を踏まえ、今後の中央病院の在り方（経営形態の見直し等）について方向性を示すこととしています。常勤医師数、入院患者数等の主要な項目が数値目標に達していないことから、引き続き数値目標を定め、点検・評価を進めてまいります。

なお、中央病院では、国からの交付金（地域医療再生計画臨時交付金）等を活用した新病棟の建設事業を進めています。建設期間中の収益は厳しい状況と推測されることから、数値目標については慎重に見極めてまいります。

中央病院からのお知らせ

「臨時駐車場」をご利用ください

中央病院では、立体駐車場の解体工事や新病棟の建設工事を進めています。この工事に伴い、病院前庭駐車場の駐車台数を制限させていただきます。

当院ご利用の際は、大変ご迷惑をおかけしますが、次のとおり臨時駐車場を設けましたので、ご利用いただくともにご理解ご協力をお願いします。

●ご案内

①臨時駐車場

利用時間帯

～月～金曜日

午前7時30分～午後5時

～土曜日

午前7時30分～午後1時

～日曜日

午前7時30分～午後1時

（おおむね15分毎に運行）

②マイクロスバスの運行

利用時間帯

～月～金曜日

午前7時30分～午後4時30分

～土曜日

午前7時30分～午後0時30分

※①②とも日曜日は、なし

③工事期間

現在～平成26年7月31日

◆表1 主な数値目標

項目		年度	平成 21 年度 (1 年目)	平成 22 年度 (2 年目)	平成 23 年度 (3 年目)
年度末常勤医師数	目標値		9 人	10 人	11 人以上
	実績値		9 人	10 人	9 人
経常収支比率 (※ 1)	目標値		95.5%	96.1%	100.0%以上
	実績値		94.2%	98.9%	97.9%
1 日平均 患者数	入院	目標値	115 人	123 人	132 人以上
		実績値	84 人	100 人	99 人
	外来	目標値	260 人	278 人	288 人以上
		実績値	277 人	312 人	286 人
病床利用率 (※ 2) (プラン目標病床数 154 床)	目標値		74.7%	79.9%	85.0%以上
	実績値		54.4%	65.2%	64.5%
職員給与費比率 (※ 3) (非常勤医師を除く)	目標値		50.5%	50.0%	49.0%以下
	実績値		56.6%	52.6%	55.2%
職員給与費比率 (※ 4) (非常勤医師を含む)	目標値		63.0%	61.9%	60.0%以下
	実績値		69.7%	65.1%	67.6%
救急患者取扱件数	目標値		2,350 件	2,600 件	2,850 件以上
	実績値		2,321 件	2,101 件	2,078 件
健診受診者数	目標値		12,900 人	14,000 人	15,000 人以上
	実績値		11,065 人	13,297 人	11,295 人

(※ 1) 総収益÷総費用が 100%を超えると黒字です。

(※ 2) 全体の病床に対する利用率は、数値が高い方が良い。

(※ 3) 医業収益に対する人件費(非常勤医師除く)の割合は、比率が少ないほど良い。

(※ 4) ※ 3 に非常勤医師を含めた割合。

◆表2 収支計画

(単位：千円)

項目		年度	平成 21 年度 (1 年目)	平成 22 年度 (2 年目)	平成 23 年度 (3 年目)
総収益	目標値		2,191,892	2,304,376	2,447,816
	実績値		2,231,322	2,482,372	2,494,592
うち医業収益	目標値		2,092,818	2,198,973	2,342,413
	実績値		1,933,893	2,181,854	2,195,909
うち一般会計繰入金	目標値		132,898	144,000	144,000
	実績値		366,160	357,654	384,258
総費用	目標値		2,295,706	2,398,768	2,438,205
	実績値		2,367,733	2,509,850	2,547,523
うち医業費用	目標値		2,233,428	2,323,768	2,358,205
	実績値		2,292,872	2,423,858	2,471,301

問合せ 保健課 健康増進担当 ☎(23) 8 0 3 8

第46回 大月市文化祭

問合せ 社会教育課

社会教育担当
☎(23)8050

今年も、市民会館を会場として行われた文化祭には、市内外から多くの方々が訪れました。

市民の皆さんの日頃の成果を発表する場として、多彩なジャンルの展覧物があり、来場者を楽しませていただきました。また、運営側や出展者、来場者との交流も図られました。

去る11月23日に行われた授与式では、見事受賞された方々に、賞状と記念品が手渡されました。

文化祭賞、文化協会賞ならびに文化功労賞を受賞された方を紹介します。また、左のページには、文化祭賞受賞作品を掲載しています。



●「文化祭賞および文化協会賞」受賞者

部門	文化祭賞受賞者	文化協会賞受賞者
書道(一般)	小宮 麗煌 (大月)	塚本 耿泉 (甲府市)
書道(高校生)	谷内 浩介 (都留高3年)	米山 貴大 (上野原高2年)
書道(中学生)	矢頭 隆太郎 (大月東中3年)	渡邊 直子 (大月東中2年)
書道(小学生)	岡部 聖斗 (七保小6年)	志村 すみれ (猿橋小5年)
美術(一般)	森本 幸恵 (猿橋)	坂本 喜久代 (猿橋)
美術(中学生)	小林 みな美 (大月東中2年)	福田 青空 (富浜中1年)
美術(小学生)	佐藤 菜波 (鳥沢小6年)	池川 まとい (大月東小5年)
俳句(一般)	奥野 泰子 (賑岡)	清水 征代 (猿橋)
俳句(中学生)	志村 美郷 (猿橋中3年)	久根口 陸 (大月東中3年)
俳句(小学生)	酒井 愛桃 (鳥沢小3年)	清水 煌生 (猿橋小2年)
短歌(一般)	和田 國基 (猿橋)	熊坂 雅江 (御太刀)
短歌(高校生)	楠 樹里奈 (都留高1年)	杉本 涼 (都留高3年)
短歌(中学生)	奥秋 璃音 (猿橋中2年)	佐々木 優 (富浜中1年)
水墨画	佐々木 たか子 (富浜)	能登 紀美子 (駒橋)
写真	笹子 熙代司 (賑岡)	八巻 長子 (中央市)

●「文化功労賞」受賞者

大月市美術連盟	大月市詩吟連盟
大窪 和美	金子 和幸

※敬称略

●被表彰者の皆さん



文化祭賞
受賞者の作品



書道 (小学生)
「常用漢字」
岡部聖斗

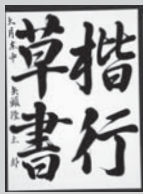

書道 (中学生)
「楷行草書」
矢頭隆太郎



書道 (高校生)
「白妙」
谷内浩介



書道 (一般)
「題」
小宮麗煌



水墨画
「秀麗富士」
佐々木たか子



写真
「落日」
箭子照代司

貨車を牽く深夜の鉄路に
冴えし月老いたる
われに今も親しき

短歌 (一般)
和田國基

いつだって
共に戦う君がいる
一番の友一番の敵

短歌 (高校生)
楠樹里奈

つなごうと走りきったあのボール
みんなでつないだ
心のボール

短歌 (中学生)
奥秋璃音

爽秋の
自己紹介の
正座かな

俳句 (一般)
奥野泰子

遠い目を
している母と
墓参り

俳句 (中学生)
志村美郷

いねかりは
たいへんだよね
お茶どうぞ

俳句 (小学生)
酒井愛桃



美術 (一般)
「白銀のマウントクック」
森本幸恵

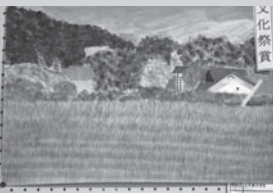

美術 (中学生)
「大好きな風景」
小林みな美



美術 (小学生)
「青空の下の鳥沢小」
佐藤菜波

12月16日(日)は衆議院議員総選挙・最高裁判所裁判官国民審査の投票日です。

●投票時間 午前7時～午後8時
●期日前投票 投票日に投票所で投票することができない見込みの方は、期日前投票制度をご利用ください。

①衆議院議員総選挙 期前 12月5日(水)～15日(土)
②最高裁判所裁判官国民審査 期前 12月9日(日)～15日(土)

①②共通 時間 午前8時30分～午後8時
場所 市役所1階期日前投票所 (大月市大月2-6-20)

※投票所入場券が届いた方は持参してください。

受取らない、求めない、贈らない、三ない運動で明るい選挙



●選挙の種類と 投票用紙の記載方法

1. 衆議院議員総選挙
山梨県第二区から立候補した者のうち、1人の氏名を記載します。
- ②衆議院比例代表選出議員選挙
南関東選挙区の名簿届出政党等のうち、1つの政党等の名称または略称を記載します。
2. 最高裁判所裁判官国民審査
審査に付される裁判官のうち、やめさせた方がよい(罷免可)裁判官について印刷された氏名の上欄の枠内に×印を記載します。

●投票できる人

- ①平成24年9月3日以前(転入届をした日)から引き続き大月市住民基本台帳に記録されている人(住所要件)
- ②平成4年12月17日以前に出生した人(年齢要件)
- ③大月市の選挙人名簿に登録されている人

※市内に転居した場合

大月市の選挙人名簿に登録されている人で、平成24年11月30日以前に市内転居をした人は、「投票所入場券」に記載されている前住所地の投票所で投票することになります。

※市外へ転出した場合

平成24年9月3日までにな住所へ転入届をした人は、原則として新住所地で投票することになります。(平成24年9月4日以降にな住所所地へ転入届をした人で、大月市の選挙人名簿に登録されている人は大月市で投票することになります。)

※市外から転入した場合

平成24年9月4日以降に大月市へ転入届をした人は、大月市の選挙人名簿に登録されず、大月市での投票はできませんので、投票については前住所所地の選挙管理委員会に確認をしてください。

●投票できない人

- ①成年被後見人
- ②禁錮以上の刑に処せられ、その執行が終わらない人
- ③選挙犯罪により公民権を停止されている人

●投票所入場券は忘れずに

・投票所入場券は、大切に保管し、投票所を持参してください。

・投票所入場券をなくしたり、忘れた場合でも投票はできますので、投票所の係員に申し出てください。

・投票所入場券をなくしたことからにより、投票を棄権することのないようにしましょう。

・「入場券が届かない」などの不審のある方や選挙について不明な点がある方は、お問い合わせください。

★投票所入場券は 12月4日に発送する予定です★

●不在者投票

不在者投票をすることができ、指定を受けた病院などの施設や、旅行(滞在)先の市区町村選挙管理委員会でも不在者投票が行えます。また、身体障害者手帳または戦傷病者手帳をお持ちの方で、一定の要件に該当する人および介護保険被保険者証の要介護状態区分が「要介護5」と記載されている人は、必要な手続きをすれば郵便などによる不在者投票をすることができます。

NEW 投票所八場勢が変わります

投票の際、お持ちいただく投票所入場券は、選挙の日時と投票場所等の周知および選挙人であることの確認をスムーズに行うために、事前に交付するものです。

これまで入場券は1名につき1枚のハガキでしたが、今回の選挙から圧着ハガキとなり、1枚で世帯員4名まで氏名が記載された入場券となります。

(※世帯5〜8名の場合は、2枚郵送されます)

表面右下からはがし、ご自身の該当する入場券をミシン目に沿って切り離し、各々が投票所にお持ちください。

万一、投票所入場券が届かない場合、破損・紛失した場合でも選挙人名簿に登録されていれば投票できますので、直接投票所へお越しください。

その際、ご本人確認をさせていただきますので、あらかじめご了承ください。

新 投票所入場券

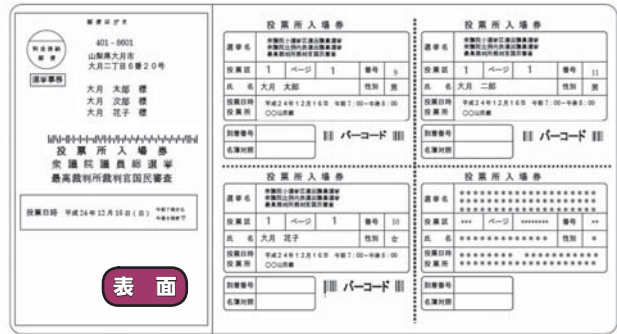

問合せ 大月市選挙管理委員会 ☎(23)8042

(イメージ図)

◆投票所施設一覽表

投票区		投票区の区域		投票所	
1	白野 原吉久保	菅子公民館原分館	菅子公民館		
2	アミダ海黒野田追分	西部農村集会所	西部農村集会所		
3	下初狩1・2	初狩公民館藤沢分館	初狩公民館藤沢分館		
4	藤沢	初狩公民館藤沢分館	初狩公民館藤沢分館		
5	藤子丸田	西部農村環境改善センター	初狩公民館神戸分館		
6	神戸立河原	初狩公民館神戸分館	初狩公民館神戸分館		
7	浅利西奥山浅利住宅	旧浅利小学校	旧浅利小学校		
8	強瀬 石動団地	賑岡公民館強瀬分館	賑岡公民館強瀬分館		
9	岩殿神倉ゆりヶ丘	賑岡公民館ゆりヶ丘分館	賑岡公民館ゆりヶ丘分館		
10	下畑倉上畑倉 日影 東奥山	賑岡公民館	賑岡公民館		
11	大月1・2・3丁目 沢井	大月短期大学	大月短期大学		
12	御太刀1・2・3丁目 駒橋1・2・3丁目	大月市総合福祉センター	大月市総合福祉センター		
13	下花咲1・2 上花咲富士見台	真木公民館下真木分館	真木公民館下真木分館		
14	前沢 青木原久保 小佐野1・2	真木公民館	真木公民館		
15	上真木 沢中 下原	間明野集会所	間明野集会所		
16	間明野 桑西 恵能野	七保公民館下和田分館	七保公民館下和田分館		
17	下和田1・5 行原	七保小学校	七保小学校		
18	大島 葛瀬1・2・3	大月市役所七保出張所	大月市役所七保出張所		
19	林田無瀬 瀬戸1	旧奈良子保育所	旧奈良子保育所		
20	奈良子1・2	旧瀬戸小学校体育館	旧瀬戸小学校体育館		
21	瀬戸2・4 駒宮	旧上和田小学校	旧上和田小学校		
22	上和田 小金沢	浅川集会所	浅川集会所		
23	浅川1・2 下浅川	猿橋公民館	猿橋公民館		
24	猿橋町(25・28投票所、小篠を除く)	猿橋公民館殿上分館	猿橋公民館殿上分館		
25	殿上1・6 桂台1・2・3丁目	猿橋小学校	猿橋小学校		
26	伊良原 四季の丘 天神森 恋路団地	猿橋公民館藤崎分館	猿橋公民館藤崎分館		
27	津成 太田久保 小田(恋路団地を除く)	小篠振興舎	小篠振興舎		
28	小沢 朝日 小沢 幡野 田中	鳥沢小学校	鳥沢小学校		
29	小篠 朝日 小沢 幡野 田中	中野集会所	中野集会所		
30	富浜町(31〜34投票区を除く)	宮谷集会所	宮谷集会所		
31	堀の内	遠堀集いの家	遠堀集いの家		
32	山谷 中野	富浜公民館小向袴着分館	富浜公民館小向袴着分館		
33	宮谷	富浜公民館小向袴着分館	富浜公民館小向袴着分館		
34	小向 袴着	富浜公民館小向袴着分館	富浜公民館小向袴着分館		
35	梁川町(下畑を除く)	自然学園高校体育館(旧梁川小学校)	自然学園高校体育館(旧梁川小学校)		

※第35投票区は投票所が変更となります。
 旧投票所 梁川公民館(梁川出張所) → 新投票所 自然学園高校体育館(旧梁川小学校)

農業委員会委員選挙人名簿の申請は

平成 25 年 1 月 10 日 までに

農業委員会委員の選挙人名簿は、毎年 1 月 1 日現在により有権者からの申請によって作成されます。次ページの「**大月市農業委員会委員選挙名簿登載申請書**」を抜き取り、記入のうえ申請してください。農業委員会委員の選挙権を有する方は次のとおりです。

●選挙権を有する方

次の (1) (2) (3) の要件を満たしている方

- (1) 平成 25 年 1 月 1 日現在で本市に住所を有する方
- (2) 平成 25 年 3 月 31 日で満 20 歳以上の方（平成 5 年 4 月 1 日以前の出生者）
- (3) 次のいずれかに該当する方
 - (ア) 10 アール以上の農地を耕作している方
 - (イ) (ア) の同居の親族、または配偶者で、年間約 60 日以上耕作に従事している方
 - (ウ) 農業生産法人（10 アール以上）の組合員または社員

●申請期日 1 月 10 日（木）

●申請場所 市農業委員会（花咲庁舎）または市内各出張所

●申請方法・名簿の作成順序

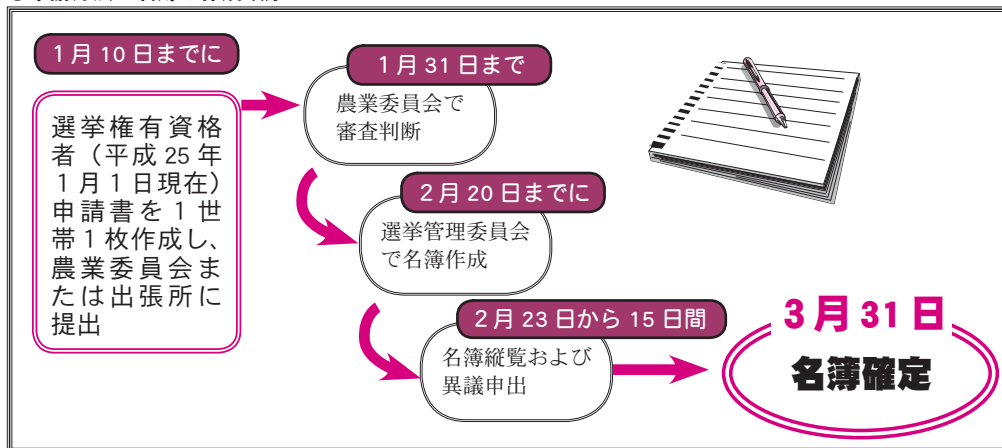

※注意

毎年、申請書の審査結果により、耕作面積や耕作従事日数の不足などから、農業委員会委員選挙人名簿に登載されない方がいます。名簿に登載されていることを確認するには、平成 25 年 2 月 23 日から 15 日間、市選挙管理委員会において名簿を縦覧することができます。

●問合せ 市農業委員会 ☎(20) 1 8 3 6
市選挙管理委員会 ☎(23) 8 0 4 2

大月市農業委員会委員選挙人名簿登載申請書

大月市農業委員会 経由 受付年月日 平成 年 月 日

大月市選挙管理委員会 御中

【申請者代表】〔住所〕 大月市 丁目 番 号
町 番地
〔氏名〕 (印)

《 TEL - 》

農業委員会等に関する法律施行令第3条の規定により、平成25年1月1日現在による農業委員会委員選挙人名簿の登載につき、下記のとおり申請する。

耕作面積	a (アール)	㎡	行政区
農業委員会認定面積	a (アール)	㎡	世帯番号

世帯員中、農業委員会委員の選挙権を 有する者の氏名・生年月日等	番号	氏名	世帯主との 続柄	生年月日			耕作 従事 日数	選挙権の有無についての 農業委員会の意見				
				年 号	年	月		日	選挙権なし			
									満 年 未 満 二十	同 居 す	欠 格	
	1		世帯主	明・大・昭・平								
	2											
	3											
	4											
	5											

☆記入欄が足りないときは、紙を貼って書いてください。【太線枠内へ、記入してください】

※ 裏面も記入をお願いします。

平成 年 月 日

大月市選挙管理委員会 御中

大月市農業委員会 (印)

この申請書を受け付け、内容を審査したところ、本委員会の意見は所定の欄にそれぞれ記載した通りである。よってこれを送付する。

- 注意
1. この申請書に基づいて、農業委員会委員選挙人名簿が作られます。その名簿に載っていないと投票もリコールの請求もできなくなります。
 2. この申請書の記入事項は、すべて平成25年1月1日現在の状況を記入してください。
 3. 耕作面積は、あなたの世帯で実際に耕作している農地の合計を記入してください。
 4. 記入する文字は、ボールペン等ではっきり書いてください。

景観

Vol.9

VIEW

大月の景観を考えよう 第2回住民説明会を開催します

大月市には、緑豊かな山々や大
小の河川が織りなす風景、旧甲州
街道の街なみや名勝猿橋に代表さ
れる歴史・文化的景観、岩殿山を
始めとした美しい富士山が望める
秀麗富嶽十二景などのすばらしい
景観があります。

これらの景観を守り、創造し、
活かし、次代を担う子どもたちに
引き継いでいくため、『大月市景
観計画』の策定に向けた取り組み
を進めており、今年の8月には第
1回住民説明会を開催し、市民の
皆さんから多くのご意見をいただ
きました。

そこでのご意見などを踏まえ、
学識経験者や市民代表（公募）な
どにより構成される『大月市景観
計画策定委員会』で検討を重ね、
今回、『大月市景観計画（素案）』
がまとまりました。

今般、その内容を市民の皆さん
に説明するとともに、素案に関す
るご意見を伺う機会として、次
のとおり第2回住民説明会を開催し
ます。

●説明会のプログラム

とき 12月9日（日）
場所 ①猿橋出張所 2階講堂
午前10時～
②市民会館 4階視聴覚室
午後2時～

内容

- ・これまでの取り組み
 - ・大月市景観計画（素案）
 - ・質疑応答
- ※両会場とも説明内容は同じ

景観計画とは：

平成17年6月に全面施行された
「景観法」に基づき、景観を保全
する区域の指定や、景観の保全・
誘導に向けた行為制限等を示す計
画で、景観行政団体が策定します。

本市は、本年1月1日に景観行
政団体となり、「景観計画」に基
づく景観行政を推進しています。

●策定スケジュール

平成23年度
・上位計画等の整理
・景観特性の把握、課題抽出

平成24年度
景観計画の検討
第1回住民説明会
景観計画（素案）の策定
第2回住民説明会
パブリックコメント

景観計画（最終案）決定
景観計画の策定

平成25年度以降
景観計画に基づく景観づくり

今後、第2回住民説明会やパブ
リックコメントでのご意見を踏ま
えて再検討を行い、「大月市景観
計画」の最終案をとりまとめます。

問合せ

地域整備課 都市整備担当
☎(20)1855

大月市景観計画策定委員会

大月市景観計画の策定および大月
市景観条例の制定にあたり、市民
の皆さんの意見を募集します。



●閲覧場所等
市役所花咲庁舎2階（地域整備課）
市役所本庁舎1階（市民課）並び
に各出張所
午前9時～午後5時
（土・日曜日、祝日を除く）
※市HPでも公表しています。

●募集期間
12月11日（火）～
平成25年1月10日（木）

●提出方法
ご意見に「景観計画（素案）・景
観条例（案）に対する意見」と書
き、住所、氏名および連絡先を明
記のうえ、郵便、ファクシミリ、
または電子メールにより提出する
か、直接、地域整備課に持参して
ください。

●提出・問合せ
※個人情報厳守します。

〒401-0001 大月町花咲
1608番地19大月市役所花咲庁
舎2階地域整備課都市整備担当
☎(20)1855 FAX(20)1533
✉chiiki-19206@city.otsuki.
lg.jp

大月市立中央病院 12月 診療予定表

- 受付時間 平日 午前8時30分～11時30分
午後1時30分～4時
- 土曜日 午前8時30分～11時
- 休診日 日曜日・祝日・祭日
- 問合せ 医療連携担当 ☎(22) 1 2 5 1

★診療開始・受付終了時間変更のお知らせ【眼科】

7日(金)・12日(水)
診療開始 午前10時～
受付終了 午前10時30分

10日(月) 受付終了 午前10時

★休診のお知らせ【全科】 12月29日(土)～平成25年1月3日(木)

		月		火		水		木		金		土	
		午前	午後	午前	午後	午前	午後	午前	午後	午前	午後	午前	午後
内科	予約外診療	●		●	●	●	●	●	●	●		●	
	呼吸器	●				●	●	●	●	●	(予約)	●	
	循環器			●	●			●	(予約)	●			
	消化器	●							●			●	
	脳・神経		(予約)			●#3	●#3						
	腎・高血圧	●								●	(予約)		
	血液			●	●			●	●				
	内代分泌					●	●						
	糖尿病					●	●						
	メンタルヘルスケア				●								
小児科	●	●	●	●	●	●	●	●	●	●	●		
外科	●		●		●			●		●#1			
整形外科					●	(予約)	●	(予約)					
脳神経外科								●					
泌尿器科					●	●				●	●		
産婦人科				●	●	●				●	●		
眼科	●				●	●				●	●#2		
耳鼻咽喉科			●	●							●	●	
皮膚科		●											
放射線科		●		●		●		●					
内視鏡	●	●	●	●	●	●	●	●	●	●	●		

#1：第3午後診療のみ #2：第3午後は予約のみ #3：第4は診療なし

※皮膚科の受付は、午前8時30分から行うことができます。(診療は午後になります。)
 ※内科の月・金曜日の午後は、「予約のみ」となります。ただし、緊急はこの限りではありません。
 ※診療予定が変更になる場合がありますので、受付(初診窓口)にお問い合わせください。

☆ご家庭で目の届くところに貼ってご利用ください。看護師募集中です。ご連絡をお待ちしています。

1. 新契約（新生命保険料控除、介護医療保険料控除、新個人年金保険料控除）

所得税		個人住民税	
年間の支払保険料等	控除額	年間の支払保険料等	控除額
20,000 円以下	支払保険料等の全額	12,000 円以下	支払保険料等の全額
20,000 円超 40,000 円以下	支払保険料等×1/2 + 10,000 円	12,000 円超 32,000 円以下	支払保険料等×1/2 + 6,000 円
40,000 円超 80,000 円以下	支払保険料等×1/4 + 20,000 円	32,000 円超 56,000 円以下	支払保険料等×1/4 + 14,000 円
80,000 円超	一律 40,000 円	56,000 円超	一律 28,000 円
あわせて 12 万円が限度		あわせて 7 万円が限度	

2. 旧契約（旧生命保険料控除、旧個人年金保険料控除）

所得税		個人住民税	
年間の支払保険料等	控除額	年間の支払保険料等	控除額
25,000 円以下	支払保険料等の全額	15,000 円以下	支払保険料等の全額
25,000 円超 50,000 円以下	支払保険料等×1/2 + 12,500 円	15,000 円超 40,000 円以下	支払保険料等×1/2 + 7,500 円
50,000 円超 100,000 円以下	支払保険料等×1/4 + 25,000 円	40,000 円超 70,000 円以下	支払保険料等×1/4 + 17,500 円
100,000 円超	一律 50,000 円	70,000 円超	一律 35,000 円
あわせて 10 万円が限度		あわせて 7 万円が限度	

3. 新契約と旧契約の双方に加入している場合

新（旧）生命保険料または新（旧）個人年金保険は、次のいずれかを選択して控除額を計算します。

①新契約のみの控除を適用②旧契約のみの控除を適用③新契約と旧契約の双方について適用：新契約の控除額と旧契約の控除額の合計額（所得税：最高4万円、個人住民税：最高2万8千円）

生命保険料控除は、新契約（平成24年1月1日以後に締結した保険契約等）と旧契約（平成23年12月31日以前に締結した保険契約等）では取扱いが異なります。

1. 税務課からのお知らせ

所得税は平成24年分から、個人住民税は平成25年度分から適用となります。

2. 退職所得に伴う

個人住民税の制度改正

平成25年1月1日以降に支払われる退職所得に係る個人住民税（市町村住民税および県民税）について、次のとおり制度改正が実施されます。

①退職所得の課税の特例のうち、税額の10%に相当する金額を控除する特例が廃止されます。

（個人住民税のみ）

②勤続年数が5年以下の法人役員等の退職所得については、2分の1課税が廃止されます。

（所得税と同様）

(1) 法人税法第2条第15号に規定する役員（法人の取締役等）

(2) 国会議員および地方公共団体の議会の議員

(3) 国家公務員および地方公務員

◆税額の計算方法

① 本年12月31日までに

支払われる退職所得

市民税所得割額：（退職金収入

額・退職所得控除額※）×2分

の1×6%×0.9

県民税所得割額：（退職金収入

額・退職所得控除額※）×2分

の1×4%×0.9

② 平成25年1月1日以降に

支払われる退職所得

市民税所得割額：（退職金収入

額・退職所得控除額※）×2分

の1×6%

県民税所得割額：（退職金収入

額・退職所得控除額※）×2分

の1×4%

※退職所得控除額の計算方法は、次のとおりです。

・勤続年数20年以下

40万円×勤続年数

・勤続年数20年を超える

800万円+70万円×

（勤続年数・20年）

◆適用時期

平成25年1月1日以降支払われるべき退職所得について適用されます。

問合せ 税務課 市民税担当

☎(23)8016

10月

入札情報

公共工事等の入札結果を公表します

問合せ 総務管理課 管財担当 ☎(23) 8 0 0 1

● 10月26日執行（一般競争入札）

工事等の名称	工事等の場所	工事期間等	落札業者名	落札額（円）	予定価格（円）	入札参加業者名（入札参加申請書提出順）
大月市立中央病院 新病棟等建設工事	大月町 花咲 1225	H24.10.30～ H26.7.31	清水建設㈱ 関東支店	2,085,000,000	2,087,211,000	大成建設㈱東京支店 清水建設㈱関東支店 戸田建設㈱東京支店山梨営業所
大月市立中央病院 新病棟等建設 地中熱空調工事	大月町 花咲 1225	H24.10.30～ H26.1.31	㈱萩原 ポーリング	53,500,000	54,000,000	㈱サケセン山梨 岩間井戸工業㈱：辞退 ㈱萩原ポーリング ㈱ジオ技研

● 10月26日執行（指名競争入札）

工事等の名称	工事等の場所	工事期間等	落札業者名	落札額（円）	予定価格（円）	入札参加業者名（五十音順）
市道峰沢中野線 橋梁上部工設置工事	富浜町 鳥沢地内		不 調			天野工業㈱ ㈱萩原組 澤田屋建設㈱ ㈱龍美建設 日本道路建設㈱
市道寺原線 道路改良工事	七保町 下和田地内	H24.10.30～ H25.2.6	㈱西幸工業	3,780,000	4,570,000	東工業㈱ 小林工業㈱ ㈱大栄 ㈱西幸工業 宝方工務店
普通河川橋場沢川 河川維持工事	富浜町 鳥沢地内	H24.10.30～ H24.12.28	宝方工務店	1,335,000	1,340,000	㈱大栄 田原建設㈱ ㈱殿上坂本工業 宝方工務店
農道西畑線 道路改修工事	飯岡町 強瀬地内	H24.10.30～ H25.1.27	東工業㈱	1,950,000	2,110,000	東工業㈱ 小林工業㈱ ㈱大栄 ㈱八千代建設
大島水路改修工事	七保町 下和田地内	H24.10.30～ H25.1.27	㈱西幸工業	1,550,000	1,590,000	田原建設㈱ ㈱殿上坂本工業 ㈱西幸工業 宝方工務店
小篠水路改修工事	猿橋町 小篠地内	H24.10.30～ H25.1.7	㈱殿上坂本工業	1,200,000	1,220,000	㈱三合 田原建設㈱ ㈱殿上坂本工業 ㈱西幸工業
真木水路改修工事	大月町 真木地内		不 調			東工業㈱ 小林工業㈱ ㈱大栄 ㈱八千代建設
大月駅前広場流入 水路床整備工事	大月一丁目 地内	H24.10.30～ H24.12.28	㈱三合	1,300,000	1,330,000	㈱三合 田原建設㈱ ㈱殿上坂本工業 ㈱八千代建設
大月市土砂災害 ハザードマップ 作成業務委託	市内	H24.10.30～ H25.3.15	㈱パスコ	4,200,000	4,390,000	国際航業㈱ 国土防災技術㈱ セトワカガクシ㈱ ㈱パスコ 八千代エシニヤリッ ㈱
旧下和田小学校校舎 耐震診断業務委託	七保町下和田 1150	H24.10.30～ H25.3.15	㈱馬場設計	3,450,000	3,536,000	㈱進藤設計事務所 総合建築設計事務所 ㈱馬場設計 山形一級建築士事務所
平成24年度 特殊建築物（笹子公民館他9施設）定期 調査報告業務委託	笹子町黒野田 1359-7ほか	H24.10.30～ H25.1.30	小林ホーム企画㈱	2,180,000	2,205,000	A L P H A 小林ホーム企画㈱ 不二設計一級建築士事務所
大月市営住宅受水槽 及び高架水槽清掃・ 検査業務委託	飯岡町浅利 440-1他6箇所	H24.10.30～ H25.1.31	㈱大都留清掃社	600,000	628,000	㈱大月衛生社 ㈱大都留清掃社 ㈱中央浄化槽管理センター
パソコン等購入 （その2）	企画財政課	H24.12.28	㈱YSKe-com	8,413,000	8,795,000	NECソリューションズ㈱ NECフューディング㈱ 日本電気㈱ ㈱YSKe-com

※落札額・予定価格は税抜き価格です。

問合せ 東部地域広域水道企業団 ☎(22) 0 0 9 9	1月3日		12月31日		1月2日		12月30日		1月1日		12月29日		対応日 業者名 電話番号
	奥脇管工(有)	(株)美沢屋	(株)久嶋設備	中央興産(株)	星野水道工事店	小笠原設備(有)	(有)原田設備	若尾冷暖房設備機器	(株)ソウマ工業	桑田設備(株)	正木興業(株)	(有)和智水道	
	☎(22) 6 6 3 3	☎(23) 0 1 4 8	☎(26) 2 2 7 3 0	☎(22) 2 5 1 1 1	☎(22) 1 7 1 5 7	☎(25) 6 6 7 1 7	☎(23) 2 1 6 6 8	☎(22) 2 1 0 6 7 5	☎(23) 2 8 0 4 0 4	☎(24) 2 7 3 5 3 6	☎(23) 1 1 2 9 8 1	☎(26) 5 9 5 2 8 7	☎(22) 1 1 3 2 3

● 大月市給水工事指定業者者組合

★水道管の凍結防止
気温がマイナス4℃以下になると水道管が凍ったり破裂したりします。冬季には、必ず水道管の防寒を心掛けましょう。
年末年始には、左の業者が当番体制で対応しています。緊急時には当番業者にご連絡をお願いします。

水道に冬支度を
マイナス4℃は水道管凍結の赤信号

年末年始のお知らせ

市役所の年末年始閉庁日のお知らせ

何かと不便をおかけしますが、ご協力をお願いします。

■ = お休み

施設名	電話番号	12月					1月			
		27日 (木)	28日 (金)	29日 (土)	30日 (日)	31日 (月)	1日 (火)	2日 (水)	3日 (木)	4日 (金)
市役所※1	☎(22) 2 1 1 1									
市民会館	☎(22) 4 8 1 1									
市立図書館	☎(22) 4 8 1 5									
郷土資料館	☎(23) 1 5 1 1									
総合体育館	☎(26) 3 1 1 1									
勤労青年センター	☎(23) 1 2 7 1									
福祉センター	☎(23) 2 0 0 1									
中央病院※2	☎(22) 1 2 5 1									
火葬場※3	☎(23) 8 0 2 3									
水道(上水道)	☎(22) 0 0 9 9									
// (簡易水道)	☎(23) 8 0 2 7									
大月都留広域 事務組合	☎(20) 2 6 5 1									

- ※1 年末・年始の休日中も婚姻・出生・死亡などの戸籍関係の届出は、当直室で受付けます。証明書の発行、住所変更等の手続きは閉庁日にはできません。
- ※2 救急患者については、消防署(☎(22) 0 1 1 9)に連絡してください。
- ※3 1月1日(火)～3日(木)については市民のみの対応となります。

ごみの収集・持込

● 年末、年始はごみの増加が予想され、収集時間が平常より遅れる場合もありますが、必ず午前8時までにステーションに出してください

● 収集がない日はステーションにごみを
出さないでください

★ 不燃ごみの収集日変更

1月2日(水) ↓ 1月12日(土)

● 変更となる地区

大月地区 (花咲・美堂・

北天神浅利入り口「大月3丁目」

賑岡地区 (浅利・浅利住宅・岩殿・

神倉・畑倉・ゆりヶ丘・遅能戸・東原・

小和田・東奥山・日影・中村・金山・

戸沢・西奥山宮ノ沢

★ 粗大ごみの収集日変更

1月2日(水) ↓ 1月12日(土)

● 変更となる地区

笹子町全域

初狩町全域 (藤沢地区除く)

1月3日(木) ↓ 1月26日(土)

● 変更となる地区

真木地区 (桑西・間明野・恵能野・真木全域)

駒橋地区 (駒橋)

1月4日(金) ↓ 1月16日(水)

変更となる地区 藤沢地区 (藤沢)

花咲・沢井地区 (沢井・上花咲・坂瀬・富士見台1、6)

大月・御太刀地区 (大月2丁目・御太刀5)

問合 大月都留広域事務組合 ☎(20) 2 6 5 1

＜まるたの森クリーンセンターの日程表＞

月日	12月			1月					
	29日 (土)	30日 (日)	31日 (月)	1日 (火)	2日 (水)	3日 (木)	4日 (金)	5日 (土)	6日 (日)
ごみの収集	○	収集しません						○	×
クリーンセンターへの持込	9:00～11:45 13:00～15:45			持込みできません					

保健課からのお知らせ

◆子宮頸がん等ワクチン接種緊急促進事業について

現在実施している下表の予防接種への助成は、平成24年度（平成25年3月）までとなります。平成25年度からは「定期予防接種」となる見通しですが、対象年齢は現在より縮小される可能性があります。接種を希望される場合は、今年度中に接種を済ませてください。

なお、事前に保健課での手続きが必要となりますので、母子手帳をお持ちください。

ワクチンの種類	対 象	助成回数
①子宮頸がん予防ワクチン	<ul style="list-style-type: none"> ・ 中学1～3年生、高校1年生の方 ・ 高校2年生で平成24年3月31日までに1回以上接種している方 	3回分まで
②ヒブワクチン	<ul style="list-style-type: none"> ・ 生後2か月齢～5歳未満の方 	月（年）齢に応じた回数分
③小児用肺炎球菌ワクチン	<ul style="list-style-type: none"> ・ 生後2か月齢～5歳未満の方 	月（年）齢に応じた回数分

◆4種混合予防接種について

11月1日から、4種（ジフテリア・百日咳・破傷風・不活化ポリオ）混合のワクチン接種が始まりましたが、全国的にワクチンが足りていない状況にあります。

今後、平成24年8月以降に出生されたお子さんが接種できる量は供給される見込みですが、当分の間は、不足の状態が続くと思われます。

4種混合でのワクチン接種が行えない場合は、3種混合と不活化ポリオでの接種が可能です。百日咳にかかった場合、乳幼児は重症化するおそれがあるため、4種混合ワクチンを待たずに、早めのワクチン接種を行いましょう。

また、平成24年8月以降に生まれたお子さんに3種混合と不活化ポリオのワクチンで接種を行う場合、4種混合予防接種の予診票との交換が必要となりますので、お手数ですが、保健課まで予診票・母子手帳をお持ちください。

◆不活化ポリオ（単抗原）ワクチン追加接種について

10月23日より、不活化ポリオワクチンの追加接種（4回目）が定期接種となりました。対象となるお子さんには、標準的な接種間隔の接種時期になりましたら予診票を郵送します。

自費接種で3回目までの接種を終わらせている方で、接種時期になっても通知が届かない場合は、ご連絡ください。

※追加接種（4回目）は、初回接種終了後6か月以上の間隔（標準的な接種期間は、12か月から18か月までの間）をおいて1回接種

予防接種について、お気軽にご相談ください。

問合 保健課 健康増進担当（保健師）

☎(23) 8 0 3 8

第64回人権週間

12月10日は「人権デー (Human Rights Day)」です。この「人権デー」は、昭和23年の国連総会において「世界人権宣言」が採択されたことを記念して設けられた日です。わが国では12月4日から10日までの一週間を「人権週間」と定め、人権意識の高揚を呼びかけています。

「世界人権宣言」の意義を考え、お互いの人権を尊重して明るい社会をつくりましょう。小さなことでも一人一人ができることから始めれば、お互いの人権を守ることにつながります。

平成24年度啓発活動重点目標

「みんなで築こう 人権の世紀 ～考えよう 相手の気持ち 育てよう 思いやりの心～」

強調事項

- 女性の人権を守ろう
- 子どもの人権を守ろう
- 高齢者を大切にすることを育てよう
- 障害のある人の完全参加と平等を実現しよう
- 部落差別をなくそう
- アイヌの人々に対する理解を深めよう
- 外国人の人権を尊重しよう
- HIV感染者やハンセン病患者等に対する偏見をなくそう
- 刑を終えて出所した人に対する偏見をなくそう
- 犯罪被害者とその家族の人権に配慮しよう
- インターネットを悪用した人権侵害は止めよう
- ホームレスに対する偏見をなくそう
- 性的指向を理由とする差別をなくそう
- 性同一性障害を理由とする差別をなくそう
- 北朝鮮当局による人権侵害問題に対する認識を深めよう
- 人身取引をなくそう
- 東日本大震災に起因する人権問題に取り組もう

人権問題でお困りの方は、お気軽に最寄りの人権擁護委員か法務局にご相談ください。

相談無料、秘密は厳守します。

子どもの人権110番 ☎0120-007-110
 女性の人権ホットライン ☎0570-070-810
 甲府地方法務局大月支局 ☎(22)0799
 甲府地方法務局人権擁護課 ☎055-252-7239

猿橋財産区議会議員補欠選挙

議員の欠員に伴う猿橋財産区議会議員補欠選挙は10月16日に告示され、立候補届出の受付を行った結果、選挙すべき議員の数(欠員数2名)を越えなかつたため、無投票となりました。

よって10月22日の選挙会における当選人の決定を受け、10月24日に市役所3階委員会室において、鈴木紀男大月市選挙管理委員長から当選證書が付与されました。

当選人の方々は次のとおりです

(立候補届出順・敬称略)
 藤本 匡支 (猿橋町小篠)
 藤本 匡支 (猿橋町小篠)
 奈良 威 (猿橋町殿上)

問合せ 大月市選挙管理委員会 ☎(23)8042

成人式にご参加を

日時 平成25年1月13日(日)

受付 午前9時～

開式 午前10時～

会場 市民会館 大ホール

対象 平成4年4月2日から平成5年4月1日

までに生まれた方で、平成24年12月1日現在、

本市に住民登録がしてある方

(案内状は12月上旬に発送予定)

※式典開始前にアトラクションとしてスライド上映
 ※市外への転出者で、式典に参加を希望される方
 は、12月14日(金)までにご連絡ください

問合せ 社会教育課 社会教育担当 ☎(23)8050



日時・日程
場所・内容
申込・問合

年末の交通事故防止県民運動

12月1日(土)～12月31日(月)

年末は、交通量の増加に伴い道路が混雑し、心理的な慌たじさや飲酒の機会も増えます。通ルールを守り、交通事故を防止しましょう。

【運動の重点目標】

- 飲酒運転の根絶と悪質・危険な運転の追放
- 高齢者と子どもの交通事故防止
- 早めのライト点灯・上向きライト活用の徹底と反射材使用の推進
- 全ての座席のシートベルトとチャイルドシートの正しい着用の徹底
- 自転車の安全(適正)利用の推進
- 二輪車の交通事故防止

問 市民課 市民生活担当

☎(23)8023

インフォメーション

募集

イベント・教室

相談

みんなの掲示板

やまなし思いやりパーキング制度

障害者用駐車場(思いやり駐車区画)の適正な利用のため、利用証(パーキングパーミット)を交付しています。

申請および交付窓口

福祉課障害者支援担当、県障害福祉課、県保健福祉事務所

対象

身体障害のある方、知的障害のある方、精神障害のある方、発達障害のある方、難病患者、高齢者、妊産婦、けが人で利用証の交付基準に該当する方

利用できる施設

県や市町村等の公的施設、県と協定を締結したショッピングセンター等の民間施設

※利用証の交付基準および利用できる施設は、県のホームページをご覧ください

問 福祉課 障害者支援担当

☎(23)8031

県障害福祉課

☎055-223-1460

URL

<http://www.pref.yamanashi.jp/shogai-fks/vvusyajou.html>

救急救命士による処置の拡大に係る実証研究

【拡大されている処置の内容】

○ 低血糖の疑いがある患者の方に對して血糖測定を行い、低血糖が確認された場合は、ブドウ糖溶液を投与します

○ 血圧が低下しており心臓が停止する危険性のある患者の方、身体が重いものに長時間挟まれ血液の循環が悪くなっている患者の方に点滴を行います

○ 重症喘息発作の患者の方が喘息治療用の吸入薬を所持している場合は、本人の薬を使用し症状を改善させます

【実証研究について】

● いずれの行為も医師の指示を電話で受け、救急救命士が処置を行い、処置の効果や安全性などを検証します

● 救急救命士が20歳以上の患者本人に事前説明を行い、文書によつて同意を得ることを条件とします(家族等の代諾者の同意でも実施可)

※平成25年1月31日(木)まで実施します

問 消防署 救急担当

☎(22)0119

平成25年3月新規卒業者等合同就職面接会

12月14日(金)

午後1時～4時

場 バルクラシック甲府

(甲府市内丸の内1-1-17)

対象

・ 県内への就職を希望する平成25年3月新規学校卒業予定者および既卒者

・ 県内を就業地とする「求人票(大卒等)」または「高卒用求人票」が管轄のハローワークに受理されている企業

内 企業との個別面接、各種相談コーナー

※企業の方は、要事前申し込み ※求職者の方は、事前の申し込み不要

参加費 無料(交通費等は実費)

申・問 県労働雇用課

☎055-223-1562

法務局からのお知らせ

かんたん証明書請求
インターネット接続のパソコンで、平日の午前8時30分〜午後9時までの間、登記事項証明書の送付を請求することができます。

この請求の場合は、手数料が1通570円（郵送料込。ただし、支払いにはインターネットバンキングやペイジー対応のATMにより納付して頂くこととなります。）と、窓口で請求する場合の1通700円よりも安くなっています。ぜひご利用ください。

詳細は、登記・供託オンライン申請システムのホームページの「かんたん証明書請求」をご覧ください。ご不明の点は、お問合せください。

問 甲府地方方法務局登記部門
☎055-252-7186
URL <http://www.touki-kyoutaku-net.moj.go.jp/>

年末緊急支援対策

第7回フードドライブへのお願い
食品をご寄付ください。届けられた食品は、主催のNPO法人フードバンク山梨へ一度集められ、

そこから、ひとり親家庭、高齢者、失業者など、生活に困窮している方々にお届けします。

ご寄附いただきたい食品

穀類（お米、麺類、小麦粉等）、保存食品（缶詰、瓶詰等）、インスタント食品、レトルト食品、調味料各種、食用油、飲料（ジュース、コーヒー、紅茶等）、ふりかけ、お茶漬け、のり、ギフトパック（お歳暮、お中元等）、ミルク、離乳食

注意事項

- ①賞味期限が明記されているもの
- ②賞味期限が1ヶ月以上あるもの
- ③未開封であるもの
- ④破損で中身が出ていないもの
- ⑤お米は常識の範囲内で古くないもの

受付期間

12月3日（月）〜17日（月）

集荷場所

大月市社会福祉協議会
（市総合福祉センター1階）
大月市社会福祉協議会
地域福祉担当
☎(23)20001



小さな美術館参加店舗等

第28回国民文化祭やまなし2013「秀麗富嶽十二景写真コンテスト」では、20回を迎える「秀麗富嶽十二景写真コンテスト」の入賞作品を全紙サイズのパネルにし、小さな美術館として各店舗等で展示を行います。

この入賞作品を展示して頂けるお店、ホテル、民宿等を募集します。国民文化祭の期間中は、多くの観光客が訪れますので、ぜひご応募ください。

募集数 30店舗

※応募多数の場合は、抽選により決定

応募資格

市内のお店、ホテル、民宿等

展示物

①写真パネル（全紙）

サイズ 530mm×640mm

日…日時 **日程**
場…場所 **内**…内容
申…申込 **問**…問合せ

②写真紹介表示板

サイズ 120mm×89mm

③小さな美術館表示版

④のぼり旗

展示枚数 1〜3枚程度
（応募状況により異なります）

展示期間

平成25年1月12日（土）
〜11月10日（日）

※期間中は、季節毎に写真の入れ替えを行います

応募期限 12月14日（金）

その他

展示する店舗等については、展示場所案内マップを作成し、駅や公共施設で配布および掲示します
※応募状況によっては、ご希望に沿えない場合があります

申・問 産業観光課 観光担当

☎(20)1829

FAX(20)1533

✉sangyou-19206@city.otsuki.lg.jp



第28回 国民文化祭・やまなし2013
平成25年1月12日(土)〜11月10日(日)

インフォメーション

募集

イベント・教室

相談

みんなの掲示板

大月市臨時的任用職員等

市民の皆さんの技術・能力をより行政事務に反映させ、人材活用を図る目的のため公募します。

- 任用期間 平成25年4月1日～平成26年3月31日（1年間）
- 応募資格 市内在住者・65才まで（平成25年4月1日現在）
- 応募期間 12月3日（月）～18日（火） ●応募方法 直接持参または郵送（12月18日必着）
- 提出書類 申込書（1通）
- 選考方法 書類および面接（パソコン操作ができる方を優先します。）
- 選考日 平成25年1月26日（土）～28日（月）※3日間の内、希望職種別に実施します。
- 募集職種・募集人員

◆嘱託職員

募集職種	募集人員	給与など
出張所事務 所長	6名	150,000円
社会教育施設 館長（市民会館・図書館・郷土資料館）	3名	150,000円
市税等徴収 嘱託員（日給月額）	若干名	126,000円 ※別途能率報酬あり

◆賃金職員（日給月額）

募集職種	募集人員	給与など
一般行政事務補助（本庁等）	若干名	117,600円
一般行政事務補助（出張所）	若干名	117,600円
社会体育施設管理事務補助 （市民総合体育館・勤労青年センター）	若干名	117,600円
社会教育施設管理事務補助 （市民会館・図書館・郷土資料館）	若干名	117,600円
給食センター調理補助（調理師免許取得者）	若干名	日額6,000円 年213日勤務
給食センター調理補助（調理補助員）	若干名	日額5,600円 年213日勤務
小・中学校用務員	11校 各1名	日額5,600円 年190日勤務

◆賃金職員（パート）

募集職種	募集人員	給与など
給食センター調理補助（調理補助員）	若干名	時給750円 ※研修期間3日程度あり
社会教育施設管理事務補助（図書館）	若干名	時給700円
学童保育指導員（教諭又は保育士免許資格者）	若干名	時給900円
学童保育補助員 ※補助員の応募年齢は、60才までの方に限ります	若干名	時給700円

●任用

選考の結果、合格した方は、臨時的任用職員の採用候補者として、4月1日から1年間名簿に登録され、職員の退職その他の理由により欠員が生じた場合に任用されます。

●その他

任用の見込み、時期、勤務先等をあらかじめ明らかにすることはできません。

また、登録された方がすべて任用されるわけではありませんのでご了承ください。

※申込書は、秘書広報課および各出張所にあります（ホームページからもダウンロード可）

申・問 秘書広報課 人事担当（大月2—6—20 大月市役所内） ☎（23）8006

URL <http://www.city.otsuki.yamanashi.jp/>

平成24年度大月市消防職員

(小菅出張所勤務)

平成25年4月採用の消防職員

職種および採用予定人員

消防職(上級)・(初級)

上級、初級のいずれから

若干名

※小菅出張所の消防業務に従事

試験日・試験場所

平成25年1月14日(月)

小菅村役場

申込書類等

12月3日(月)から要項を配布

受付期間

12月3日(月)～18日(火)

午前9時～午後5時

(土・日曜日、祝日除く)

▶受験資格

●消防職(上級)

昭和60年4月2日から平成3年

4月1日までに生まれた方で、大

学卒業(平成25年3月卒業見込み

含む)以上または、これと同等以

上の資格を有する方

●消防職(初級)

昭和60年4月2日から平成7年

4月1日までに生まれた方で、大

学卒業(平成25年3月卒業見込み

含む)以上または、これと同等以

上の資格を有する方

〔消防職は次の条件を付します〕

①大月市職員として採用後、小菅

村に居住することができる方

②普通自動車運転免許(平成25年

3月取得見込みを含み、オートマ

チック限定免許除く)を有する方

③身体的条件として次の方である

こと

ア・身長 おおむね160cm以上、

かつ体重おおむね50kg以上の方

イ・視力(矯正視力含み)が両眼

で0.7以上、かつ一眼でそれぞ

れ0.3以上ある方

ウ・赤色、青色および黄色の色彩

の識別ができる方

(色覚検査を必ず受けること)

エ・聴力が左右とも正常である方

◆次のいずれかに該当する方は、

受験できません

ア・日本国籍を有しない方

イ・地方公務員法第16条に該当す

る方

▶試験内容

・論文、面接試験、体力試験

▶必要書類

①履歴書②住民票抄本③卒業(卒

業見込み)証明書④成績証明書

⑤身体検査書⑥面接カード

▶合格発表

・平成25年2月上旬

〔申・問〕①②どちらでも可

①〒401-8601

大月二丁目6番20号

大月市役所 総務部

秘書広報課 人事担当

☎(23)8006

②〒409-0211

北都留郡小菅村4698

小菅村役場 総務課

☎0428-87-0111

※要項、必要書類はホームページ

からダウンロードできます

URL <http://www.city.otsuki.yamanashi.jp/>

ヘルパー2級養成研修

①ホーム・ヘルパー2級講座

☐ 平成25年1月22日(火)・25

日(金)・30日(水)・2月1日(金)・

5日(火)・8日(金)・13日(水)・

19日(火)

※受講決定後、テキストを送付

(講義初日までの間、要自宅学習

※別途実習(5日間)あり

(実習は遠方になる場合あり)

※講座修了後、修了証を交付

受講料 90,000円

(研修費・テキスト代)

※修了者には受講料の1/2を助成

(交通費、食費等は別途自己負担)

②介護予防サポーター養成

講座および認知症サポーター

養成講座

☐ 平成25年2月22日(金)

●共通事項

場 市総合福祉センター6階

(多目的ホール)

対象

・①②両講座とも受講できる方

・市内在住の方

・心身ともに健康である方で介護

に携わる意欲のある方

・資格取得後、市内の福祉施設等

に就業される方または、地域にお

いて高齢者支援活動をされる方

定員 30名

※応募多数の場合は、抽選により

決定

※10名に満たない場合は中止あり

申込期限 12月25日(火)

※申込書は、介護課、各出張所、

大月市社会福祉協議会にあります

〔申・問〕

介護課 介護予防担当

☎(23)8034

大月市社会福祉協議会

高齢者等在宅福祉担当

☎(23)2001

インフォメーション

募集

イベント・教室

相談

みんなの掲示板

産業技術短期大学校

●能力開発講座(セミナー)

①ブログ入門

平成25年2月4日(月)
12日(火)

のうち5日間 午後6時～9時

受付期間

12月4日(火)

平成25年1月28日(月)

②ホームページ入門

平成25年2月14日(木)
22日(金)

のうち6日間 午後6時～9時

受付期間

12月14日(金)

平成25年2月7日(木)

●共通事項

※定員 20名(先着順)

※受講料 2,100円(テキスト別)

※詳細は、要問合せ

※都合により変更・中止あり

場・問 県立産業技術短期大学校

(甲州市塩山上於曾13008)

TEL 0553-3215202

URL http://www.ytjc.ac.jp

広報おおつき、ホームページに有料広告を掲載しませんか!
詳細は、秘書広報課広聴広報担当にお問い合わせください。

☎(23)8005

インフォメーション

募集

イベント・教室

相談

みんなの掲示板

山梨県職業能力開発協会

●能力開発セミナー

社会保険手続きの基礎講座

平成25年1月17日・24日・31日
2月7日・14日・21日

午後6時～8時

※いずれも木曜日

場 山梨県中小企業人材開発センター

(甲府市大津町2130-2)

対象 事業所で社会保険・労働保

険事務を担当している方、または

これから担当する方

定員 20名(先着順)

内 社会保険制度の概要、健康保

険・労働者災害補償保険・雇用保

険の給付内容と手続きなど

受講料 10,000円(会費)

12,000円(非会員)

申込期限 1月10日(木)

※定員に満たない場合、中止あり

※詳細は、要問合せ

問 山梨県職業能力開発協会

TEL 055-243-4916

URL http://www.yavada.jp/

自衛官募集

募集種目	資格	受付期間	試験期日
防衛大学校 学生	一般(後期) 高卒(見込含) 21歳未満の方 (※自衛官は23歳未満)	平成25年1月23日 ～ 平成25年2月1日	1次試験 平成25年3月2日 2次試験 平成25年3月15日
高等工科学校 生徒	一般 男子で中卒(見込含) 17歳未満の方	受付中 平成25年1月7日	1次試験 平成25年1月19日 2次試験 平成25年2月2日～5日
貸費学生	技術 大学の理学部、工学部の3・4年次の方 または 大学院(専門職大学院を除く)修士課程 在学(正規の修業年限を終る年の4月 1日現在で26歳未満の方 (※大学院修士課程在学者は28歳未満)	12月1日 ～ 平成25年1月11日	平成25年1月26日
予備自衛官補	一般	平成25年1月中旬 ～ (※詳細未定)	※詳細未定 ※1日を指定されます。
	技能		
			18歳以上で国家免許資格等を有する方 (資格により53歳未満～55歳未満の方)

問 自衛隊山梨地方協力本部 大月地域事務所(御太刀2-8-10) ☎(22)1298
自衛隊山梨地方協力本部 募集課(甲府市丸の内1-1-18) ☎055-253-1591



日…日時・日程
場…場所 **内**…内容
申…申込 **問**…問合せ

子ども家庭総合支援センターからのイベント案内

親子遊び

日 12月14日(金)・18日(火)

午前10時～11時30分

場 市総合福祉センター2階

対象 0歳～未就学児童

定員 20組(要予約)

内 手遊び・パネルシアターなど
持ち物 子どもの身の回り品
(着替え・おむつ・ミルク)

受付開始日 12月5日(水)

場 子ども家庭総合支援センター
問 (23)1152

市民会館からのイベント案内

小学生「新春将棋教室」

日 平成25年1月12日・26日・2月9日・16日 午前9時～正午

※いずれも土曜日

場 市民会館4階研修室(2)

講師 小林敏三氏(市将棋連盟)他

受講料 無料

申・問 市民会館 **問** (22)4811

郷土研究講演会

日 12月23日(日)

午後1時30分

場 市民会館3階講堂

定員 なし

内 「戦国の世と小山田信茂」

講師 山元泰生氏

※入場無料

問 大月市郷土研究会 西室

問 (22)1563

点字講習会

日 平成25年1月26日・2月2日・9日・23日・3月2日・9日

午後2時～4時

※いずれも土曜日

場 市総合福祉センター

定員 10名

内 点字の学習

受講料 無料

申・問 申込期限 1月18日(金)

大月市社会福祉協議会

地域福祉担当

問 (23)2001

びゅあ富士からのお知らせ

①びゅあ富士コンサート

「オカリナアンサンブル mini Concert」

「想い」

日 12月15日(土) 午後2時～3時

場 びゅあ富士 1階ロビー

定員 50名

参加費 無料

出演 オカリナアンサンブル

プレゼンター

・笛奏者 オマタタツロウ氏

・チェンバロ 小俣淳子氏

曲目 見上げてごらん夜の星を、

クリスマスメドレー他

②生け花教室「お正月を生ける」

日 12月27日(木)

午後1時30分～3時

場 びゅあ富士 工芸美術室

講師 山本武弘氏(松山古流)

定員 20名

参加費 1,000円(材料費)

持ち物 剣山、花ばさみ、南天

県立男女共同参画

推進センター・びゅあ富士

申・問 **問** (45)1666

県環境科学研究所からのお知らせ

①もりのおはなしかい

絵本の読みきかせ

日 12月9日(日)

午前10時30分～午後2時

所要時間 1回約30分

対象 幼児から小学校低学年

定員 なし

内 自然や環境に関する絵本の読み聞かせやゲーム、森の観察など

②剣丸尾の自然写真展

日 12月1日(土)

～平成25年1月14日(月・祝)

※年末年始、月曜日(祝日は除く)は開催していません

対象 どなたでも

内 研究所周辺の身近な自然に目を向け、普段見過ごしてしまいがちな「コマ」を紹介します

●共通事項

参加費無料

場・問 山梨県環境科学研究所

環境教育・情報担当

①について

問 0555-72-6202

②について

問 0555-72-6203

0555-72-6203

0555-72-6203

0555-72-6203

0555-72-6203

インフォメーション

募集

イベント・教室

相談

みんなの掲示板

桂川ウエルネスパーク
からのお知らせ

①ぶらり月1ガーデンングレックス
〜ハープレスキュー冬越し編〜

日 12月6日(木) ※雨天中止
午前9時30分〜11時30分

内 ハープの冬越し方法で失敗した経験はありませんか? ハープの管理方法を実際に体験しながら学びます。(ハープテイラーのサービスマもあり)

②クリスマスコンサート

日 12月23日(日) 午後2時〜4時
ボランティア団体「アメガサンザンフッターズ」によるクリスマスライブ!クリスマスソングやザンオールスターズの曲など、音楽でクリスマスを楽しもう!

③はじめての草木染め

日 12月22日(土)
午後1時30分〜3時30分

内 自然の草花を使って、ハンカチを染めてみよう!

●共通事項

対象 ①大人 ②③どなたでも

定員 ①③15名程度(先着順) ②なし

参加料 ①②無料③1人800円(材料費)

申込方法

①③予約 窓口・電話・FAX・Eメールのいずれかで参加者全員の名前、住所、電話番号、性別 ※お申込みされた方に詳細をお伝えします

②特になし

申・問 桂川ウエルネスパーク

里山交流館内
公園管理事務所 村田
☎3080

FAX ☎5444

✉info@wellnesspark.ne.jp

相
そう
談
だ
ん

冬のEye愛ひとみ無料相談会
目のことでお悩みの方は、お気軽にご相談ください。

日 12月9日(日)

午前10時〜午後3時
山梨県立盲学校
(甲府市下飯田2-10-2)

申 12月6日(木) までに電話で申し込み

※平日午前9時〜午後5時
県立盲学校 Eye愛ひとみ
相談支援センター 吉田

☎055-2226-3361

知られざる岩殿山〜修験の森の写真展〜

■日=11月27日(火)〜12月16日(日)
午前10時〜午後6時
■場=「まち宿り」ギャラリー
(大月1-11-15)
■内=岩殿修験にスポットを当て、知られざる岩殿山の新しい魅力を伝える写真展
■問=和田☎(22)1816

みんなの掲示板

日=日時、日程 練=練習日 場=場所 内=内容
対=対象者 定=定員 ¥=参加料、会費 主=主催
持=持ち物 申=申込方法 問=問合先 他=その他

第24回会長杯

山梨県少年少女空手道選手権大会

11月4日に小瀬武道館で開催された大会の結果をお知らせします。

「形の部」

小学1年男子 優勝 小林厘公(初狩小)
小学2年男子 優勝 高橋凜久(鳥沢小)
小学4年女子準優勝 黒部芹菜(猿橋小)
小学6年女子準優勝 黒部佑衣(猿橋小)

「組手の部」

小学1年男子 優勝 小林厘公(初狩小)
小学4年女子準優勝 黒部芹菜(猿橋小)

■問=北神館空手道スポーツ少年団 浅川
☎090-7816-7516

「団員募集中! 毎週火曜日 総合体育館で稽古しています」

「みんなの掲示板」は、市民の皆さんが気軽に参加できる催しものなどをお知らせするものです。掲載内容は直接お問い合わせください。
申込方法 広聴広報担当に原稿を添えて、掲載月の前月10日までにお申込みください。なお、先着順とします。
申込にあたって…
●中立性、公共性を欠くもの、営利目的、政治・宗教活動、その他広報の掲載内容に適さないものは掲載できません。
●掲載内容については、申込者が責任を負い、対応してください。苦情等が寄せられた団体等は、以後、掲載しないことがあります。
●1つの団体等による掲載は、内容を問わず、年間4回までとします。

年金の請求をお忘れではありませんか？

◆年金の加入期間が25年未満の方へ
・年金の加入期間が25年未満でも、カラ期間(注1)と合わせて25年以上あれば年金が受け取れます。
・生まれた年などにより、25年未満でも年金を受け取れる場合があります。(注2)

◆厚生年金の加入期間のある65歳以上の方へ
・片方の年金の受け取り開始を繰り下げている方は、70歳になるまでに年金の請求を行ってください。
◆厚生年金の加入期間のある方で、「65歳になってから年金を受け取る」と思っている方へ
・厚生年金の加入期間が1年以上あるなどの要件を満たす方に対して支払われる「特別支給の老齢厚生年金(注3)」については、65歳になる前に請求しても、年金額が減らされることはありません。速やかに請求を行ってください。

◆60歳以上で、会社にお勤めの方へ
・現在、会社にお勤めの方も、年金を受け取る資格を満たしている場合は、請求の手続きを行ってください。
・給与の額などに応じて年金の支払額の調整が行われる場合がありますが、全額停止の場合を除き、年金を受け取ることができます。

◆年金の受け取り開始を66歳以降に繰り下げている方へ
・70歳になっても、年金は自動的に支払われません。受け取りを始めるためには、年金の請求が必要です。

◆厚生年金の加入期間がある65歳以上の方へ
・「老齢厚生年金」と「老齢基礎年金」の2種類の年金が受け取れます。片方の年金だけを受け取っている方は、受け取っていない年金について、改めて請求を行ってください。

◆ご相談は、「ねんきんダイヤル」へ
☎0570-051165
また、日本年金機構のホームページでは、年金に関する様々な情報をお伝えしています。ぜひご利用ください。
URL <http://dnp/www.nenkin.go.jp>

国保・高齢者医療

【みんなで支える後期高齢者医療保険制度】

75歳(一定の障害がある人は65歳)以上の方を対象とした医療制度です。病気やけがの治療を受けたときは、かかった医療費の1割または3割の自己負担を窓口で支払います。(所得により判定します。)

★75歳になられる方

現在、加入している医療制度(国保、健康保険、共済等)に関係なく、75歳の誕生日から該当となり、手続きをしなくても保険証が送付されます。

★65歳以上で一定の障害をおもちの方の加入申請について
次の障害者手帳などをお持ちの方は、申請により後期高齢者医療保険に加入することができます。

- ①身体障害者手帳1級、2級、3級、4級の一部
- ②療育手帳A1、A2
- ③国民年金などの障害年金1級、2級
- ④精神障害者保健福祉手帳1級、2級

★後期高齢者医療保険制度の財源について

加入されている方の保険料、75歳未満の方からの支援金、国・県・市の公費負担(税金)が財源となっています。運営費はみんなで出し合って制度を支えています。

す。

★各種手続きは市が窓口となります

この制度は、山梨県後期高齢者医療広域連合が保険者となり、市は保険料の徴収、各種申請・届出の受付、保険証の交付などの窓口業務を行なっています。

★医療費について

医療費が全国的に増え続けており、後期高齢者医療保険や国民健康保険も年々増加傾向にあります。年齢を重ねるとともに日ごろの健康管理がより大切になります。ご自分の健康状態を知り、生活習慣病の予防・改善に努め、医療費の節約にご協力をお願いします。

【高額医療・高額介護合算療養費制度】

医療と介護の両方の自己負担額(年額)が高額になった世帯の負担を軽減する制度です。支給対象となる被保険者の方には、平成25年1月初旬に郵送でお知らせします。

問合せ 保健課 国保医療担当 ☎(23) 8 0 3 7

～国民健康保険税・後期高齢者医療保険料は、納期限までに忘れずに納めましょう～

はい、地域包括支援センターです

「健やかにいきいきと過ごすために②」

おいしく楽しく安全な食生活をいつまでも。
口腔機能向上事業—おいしく食べる教室—

口腔機能が低下しているおそれがある高齢者（※二次予防事業の対象者）に対して、おいしく食べて、楽しく話し、よく笑うなどのもとなる口腔機能の維持・向上を目的に、歯科衛生士などの指導のもと、市民会館などで「口腔機能向上事業—おいしく食べる教室—」を実施しています。教室では、お口の健康の大切さ、噛むことの意義、飲み込みのしくみといった基礎知識から歯磨き、うがい、義歯の管理方法、口腔体操などを行っています。

口腔機能を向上させることで、食べる楽しみが得られ、また会話や笑顔にも自信が持てるようになります。高齢期になってもいきいきと暮らすことは、自立した生活の維持につながります。

今年度の教室は、12月で終了となりますが、来年4月以降に教室が開催されますので、今年度出席できなかった方は、ぜひご参加ください。

※二次予防事業の対象者・・・「生活元気度チェック票」の結果により介護予防事業（運動器、口腔、栄養）への参加が必要とされた方



教室のようす

問合

介護課 地域包括支援センター

☎(23) 8 0 3 4

富士・東部保健福祉事務所

「世界エイズデー」

エイズ（HIV）夜間検査

12月1日は「世界エイズデー」です。これはWHO（世界保健機関）が世界的レベルでのエイズまん延防止と患者・HIV感染者に対する差別や偏見の解消を図るために提唱しているものです。

これにあわせて、希望する方にエイズ夜間検査を実施します。検査は匿名・無料ですが、予め電話にてお申込みください。

●夜間検査

12月4日（火）、11日（火）

午後5時～7時（受付）

●通常検査

月～金曜日

午前9時～午後4時（受付）

※感染の心配があった日から3か月ほど経過していないと正確な検査結果ができません

問合 地域保健課

☎0555-24-9035

心身障害者自動車燃料費

助成の受付が始まります

●受付期間および時間

平成25年1月8日（火）

～2月8日（金）

※郵送は、午前10時～午後3時有効
※郵送は、2月8日の消印まで有効

●会場での受付

平成25年1月24日（木）

大月市総合福祉センター

●請求書用紙の入手方法
ほか6会場

市福祉課の窓口配置。または、当事務所のホームページからも用紙印刷ができます。

●注意事項

必ず請求書用紙記載の留意事項等をご確認の上、申請してください。

問合および郵送先 福祉課

☎0555-24-9047

〒403-0005

富士吉田市上吉田1-2-5

URL http://www.ppcf.yamanashi.jp/hoken/enryouhi_ft.html

小松菜

～冬の旬なお野菜～



季節は寒くなってきましたが、寒さに強い野菜を紹介します。

主な栄養成分と働き

- カルシウム…骨や歯を形成する
- β-カロテン…免疫力を高める
- ビタミンK…止血、骨の形成を助ける
- カリウム…体の余分な塩分を排出する
- 鉄分…血液をつくる、全身に酸素を運ぶ
- 葉酸…血液や細胞をつくる

- ビタミンC…筋肉、血管、皮膚、骨を強くする
- 食物繊維…便通を促し腸内環境を整える
- *様々な栄養を含んでいます。中でもカルシウムは、1/2束(100g)で170mg、1日の必要量の1/4量のカルシウム量になります。

一選び方のポイントー

- ・葉はピンとハリがあり厚く大きく、濃い緑色のもの
- ・大ぶりのしっかりした株のもの
- ・根が長いもの(よく育っています)

一調理のポイントー

- ・アクが少ないので、下茹でしなくても直接に調理ができます。
- ・β-カロテンやビタミンKは、油と一緒にとると吸収力が高まるので炒め物などに、また、葉酸やカリウムは、水に溶け込みやすいので、煮浸し・汁物などがおすすめです。
- ・カルシウムは、たんぱく質やビタミンDと一緒にとると吸収が高まるので、ビタミンDの豊富な青魚(さんま・いわし・鮭など)やきのご類(干しいたけ・まいたけ・きくらげなど)と組み合わせ合わせて食べましょう。

食事を通して家族みんなで健康づくり

毎月1日～7日は「家族で食事週間」

知って得する! 保健師@ mame-chishiki

保健課 健康増進担当 ☎ (23) 8038

こころは疲れていませんか? 体は疲れていませんか?

私達は日々の生活の中で、たくさんのストレスを抱えています。適度なストレスはやる気が増すなど、心や生活を充実させてくれますが、一度に複数のストレスを抱えたり、それが長い期間に及ぶと、心や体に変調をきたして心の病を発症することがあります。

心の病は自分では気づきにくく、人によっては“自分の頑張りが足りないのではないか”などと、ますます自分を追い詰めてしまうこともあります。

また、家族や職場の同僚など、周囲の人が気づいてサポートして行くことが大切です。

○こんな様子がみられたら、心の病かも知れません。

- ①頭痛、下痢や不眠などの身体症状が続く。
- ②欠勤や遅刻が増える、口数が少なくなる、飲酒が増すなどの行動が見られる。
- ③意欲の低下、何となく調子が悪い、今まで楽しめていたことが楽しめない、自分を責めるなどの精神症状が見られる。

心の病は命に関わる病気です。早めに気づいて早めに対応することが大切です。心が苦しいと感じたら一人で悩まず、心療内科や精神科などに相談しましょう。

また、家族や職場の理解も大切です。いつもと違うなと気づいたら、心配していることをさり気なく伝え、話を聴く、焦らず見守り、本人の理解が得られれば専門機関、または保健師などにつなげましょう。

こんにちは保健師です



12月の休館日

日	月	火	水	木	金	土
						1
2	3	4	5	6	7	8
9	10	11	12	13	14	15
16	17	18	19	20	21	22
23	24	25	26	27	28	29

★新着図書<<児童図書>>

- ・せいぎのみかた ワンダーマンの巻 (宮西達也 みやにし たつや)
- ・プリンちゃんとおかあさん (たかおゆうこ)
- ・ありがとう 3組 (乙武洋匡 おつたけ ひろみち)

★展示のご案内

- ・『職員おすすめの本』(～12/27:1階展示架)
- ・『子どもにすすめたい本』(～12/27:2階展示ホール)

★おはなし会・よみきかせ(2階おはなしコーナー)

- ・「たのしいひととき」14日(金)午前11時～
朗読ボランティア『如月の会』
対象は幼児 内容 本、紙芝居の読み聞かせ
- ・「おはなし会」15日(土)午前11時～
絵本とおはなしの会『ぐりとぐら』
対象は幼児、小学生
- ・「ちいさなおへや」19日(水)午前11時～
絵本とおはなしの会『ぐりとぐら』
対象は幼児 内容 絵本の読み聞かせ、手あそび

★お知らせ

予約資料は、連絡した日から7日以内にご来館ください。(7日を過ぎると予約を取り消します。) ご来館できない場合は、ご連絡をお願いします。

★今月のお薦め図書

- ・日本夜景遺産(丸々まとお)
笛吹川フルーツ公園、東京スカイツリーなど
160か所を網羅し、日本における夜景の魅力
をあますところなく紹介した一冊。

★新着図書<<一般図書>>

- ・諏訪大社と武田信玄(武光誠 たけみつ まこと)
- ・2050老人大国の現実(小笠原泰 おがさわら やすし)
- ・オキシペタルムの庭(瀧羽麻子 たきうね まこ)

★おすすめの児童図書

- ・そらのたび(江藤ノリコ)
- ペンギンの兄弟3人が、初めての空の旅に出かけます。飛行機の窓から、海や島などの景色を眺めて旅を満喫する兄弟。どんなことが起こるでしょう?

図書館利用案内・開館時間 (※図書館の運営には、電源立地地域対策交付金が活用されています。)

- 「火・水・木・金」… 午前9時～午後7時
- 「土・日・祝日」… 午前9時～午後5時

問合せ 市立図書館 ☎(22)4815

【教育相談室のご案内】

◆相談内容

「就学」や「学校生活の悩み」など

◆相談方法 面接相談

◆相談日・時間

毎週月・火・木曜日
午前9時30分
～午後3時

◆申し込み先

大月市教育相談室
(市役所内)

☎(23)8058

※相談は無料で、秘密は厳守します(要予約)
お気軽にご相談ください

結果を求めすぎない姿勢

実際に見学してくださった方も多いと思いますが、新聞報道やTVニュースでご存知と思いますが、10月上・中旬に「私の好きなところフォト展」が開催されました。これは市内の小中学生が、市内の「気に入った・他の人に見てほしい場所やもの・行事」を写真に撮ったもので、152名の小中学生が応募してくれました。

展示された写真を見て、子どもたちがものを見る目や感ずる心、そして、表現する力の素晴らしさに心打たれました。參觀者から「素直でありのままに見つめることは立派です。」との言葉は、そのことを示していると思えました。

これらの写真を見ながら、子どもが成長するに従って、素直に見つめることや表現したりする力を弱め、失くしたりしていく状況にも思いが広がりました。それは先月号の「自信」を失っていく様子と似通っています。そのどれにも周囲の大人は大きな原因の一端を担っています。従って、子どもに自信を持たせる努力・配慮・対応を行うことにプラスして、周囲の大人が子どもに結果を求めすぎないという姿勢や配慮が重要だと考えます。

相談室から一言



今月のイベント情報などのお知らせです。
詳細は、お問い合わせくださいね!

1 JAN

日	月	火	水	木	金	土
			1	2	3	4
			5	6	7	8
			9	10	11	12
			13	14	15	16
			17	18	19	20
			21	22	23	24
			25	26	27	28
			29	30	31	

2012 師走

おおつき情報カレンダー

日 sun	月 mon	火 tue	水 wed	木 thu	金 fri	土 sat
						1 先負 ●メール マガジン配信日 ○
2 仏滅 結 ○	3 大安 心配 ○	4 赤口 ○	5 先勝 法消人 ●特設人権相談 (市民会館) 午前10時~午後3時 ○	6 友引 心配 ●ガーデニング レッスン P30 ○	7 先負 消 ○ 下弦	8 仏滅 ●児童館クリスマス会 ○
9 大安 結 ●第2回景観景観 住民説明会 P17 ○	10 赤口 心配 ○	11 先勝 ○	12 友引 消 ○	13 大安 心配 ○ 新月	14 赤口 消 ●親子遊び P29 ○	15 先勝 ○
16 友引 結 ●衆議院議員選挙・ 最高裁判所裁判官 国民審査投票日 P12 ○	17 先負 登心配 ○	18 仏滅 ●親子遊び P29 ○	19 大安 消 ○	20 赤口 法心配 行人 ○ 上弦	21 先勝 成消 ○	22 友引 ●親子体験教室 ○
23 先負 結 ●郷土研究講演会 P29 ●クリスマス コンサート P30 ○	24 仏滅 ○	25 大安 ○	26 赤口 消 ○	27 先勝 心配 ○	28 友引 消 ○ 満月	29 先負 ○
30 仏滅 ○	31 大安 ○	1 1月	2 ○	3 ○	4 ○	5 ○

※年末年始の閉庁日に伴うお知らせは P 20・21 をご覧ください。

●今月の納税期限 ★固定資産税 ☺期納期 ★国民健康保険税/★介護保険料/★後期高齢者医療保険料 ☺期納期

上記表のマークについて

各種相談情報

法	法律相談 (要予約)	午前9時~正午	☺市民課 (23)8023
人	人権相談	午後1時~3時	☺市民課 (23)8023
行	行政相談	午後1時~3時	☺市民課 (23)8023
登	登記相談 (要予約)	午後1時~2時30分	☺市民課 (23)8023
消	消費生活相談	午前9時~午後4時	☺市民課 (23)8023
心	心配ごと相談	午前9時~	☺社会福祉協議会 (23)2001
成	成年後見制度無料相談	午後1時30分~	☺介護課 (23)8034
結	結婚相談	午後1時~5時	☺結婚相談所 (22)4811

※略称

☺市役所 ☺福祉センター ☺保健センター ☺市民会館

子育て支援情報

A	4か月児 (H24.7) 健診	午後1時15分受付
B	9か月児 (H24.2) 健診	午後1時15分受付
C	1歳6か月児 (H23.5) 健診	午後1時15分受付
D	2歳児 (H22.11) 歯科健診	午後1時15分受付
E	2歳6か月児 (H22.5) フッ素塗布	午後1時15分受付
F	3歳児 (H21.10) 健診	午後1時15分受付
G	ママパパ学級	午後1時20分~
H	育児教室	午後1時20分受付
I	もぐもぐ (離乳食) 教室	午前9時20分までに受付
J	ビッグムンパレ (乳児)	午前10時~
K	ビッグムンパレ (幼児)	午前10時~

※場所 保健センター ※問合せ 保健課健康増進担当 (23) 8038



HOT SPOT まちの話題



間伐体験をする参加者



間伐について説明



癒しの森へ

昨年引き続き、地元林業関係者をガイドに、荒廃林（悲しみの森）と手の入った森（癒しの森）を比較し、森林保全の大切さを感じてもらおうツアーが実施されました。2日間で、34名の方が参加し、間伐体験やハンモック体験、交流会を通じて、森林・林業などの課題や森林の再生について、参加者の皆さんは、熱心に学んでいました。

悲しみの森・癒しの森トレッキングツアー
10 / 27・28 笹子町地内



第15回 回梁川公民館ふれあい祭り

10 / 28 旧梁川小学校

325名の方が参加し、「第15回 回梁川公民館ふれあい祭り」が開催されました。

当日は、模擬店、水墨画・陶器等の展示や町民による寸劇、舞踊など、盛りだくさんの内容で行われました。

会場は、賑やかな雰囲気に包まれ、町民相互の親睦を深めるお祭りとなりました。



大月の民話発表会（下和田・瀬戸・上和田地区）

10 / 27 市立図書館

地域に埋もれている民話などを発掘し、後世に語り継いでいくことを目的に「大月の民話を語りつくす会」では、民話発表会を実施しています。今年は、下和田・瀬戸・上和田地区を題材に発表を行いました。映像と大型紙芝居を利用しての説明は、分かりやすく、来場された方を楽しませていました。

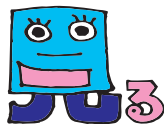

フォークダンス



今年で18回目となる「福祉・保健まつり」が、総合福祉センターを会場に開催されました。

よい歯のコンクールの表彰やふたば保育園児によるお遊戯、フォークダンス、健康に関する相談・各種測定など様々なイベントが行われ、私たちの身近な福祉、健康について、楽しみながら考え、体験できるお祭りとなりました。

第18回福祉・保健まつり
11/10 総合福祉センター



みんなでカロリー計算



社会科教室 化石発掘体験
11/10 郷土資料館

郷土資料館と北教研社会科部会の共同事業として、市内の小中学生を対象に「社会科教室化石発掘体験」が行われました。

子ども達は、化石の含まれる原石を金づちとドライバーを使って削り、原石から木の葉が姿を現すと、わーっと喜びの歓声をあげていました。悠久の歴史を感じる体験となりましたか。



地域防災リーダー養成講習会
10/28 消防本部

災害の発生に備え、自立する自主防災組織の活動を推進するため、地域防災リーダー養成講習会が開催されました。参加された32名の方は、防災に関する講義や応急救護などの実技訓練に真剣な眼差しで取り組んでいました。

今後、リーダーの皆さんには、地域で中心的な役割を担うことが期待されています。

★身近な話題をお伝えするコーナーです。あなたの地域の情報をお待ちしています。

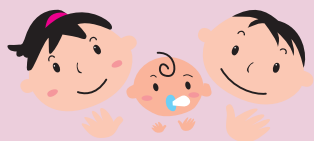

12月生まれの 元気な子



あまのゆまき
天野歩優雅ちゃん(1才)
初狩町下初狩
「食う、そして食う。
大怪獣」



あみのあいさ
網野愛紗ちゃん(1才)
七保町下和田
「いたずら大好き♪
みんな私から目を離さ
ないでね」



いしよゆめう
石戸谷柚羽ちゃん(1才)
大月町花咲
「ねえねが大好き！
柚羽ちゃんの笑顔にみ
んな癒されています。」



おまたあやか
長田彩伽ちゃん(1才)
賑岡町強瀬
「いつも元気なイタス
ラっ子の彩ちゃんです
♡大好きないにいと
今日もいいっぱい遊ん
だます♡」



しみずりき
清水理杏ちゃん(1才)
大月1丁目
「イタスラ大好き！！
とっても甘えん坊でい
つも笑顔の理杏ちゃん
です♡♡」



ふかきゆうな
深澤優奈ちゃん(1才)
賑岡町強瀬
「お散歩とお馬さん大好
き！！元氣いっぱい
優奈です」



ほんだゆき
本田結希ちゃん(1才)
猿橋町藤崎
「チャームポイントは
下がり眉！パパにそっ
くりね」



やまぐちほのか
山口和花ちゃん(1才)
賑岡町奥山
「毎日元気に遊んでい
ます。イタスラ大好き
なほのちゃんです。」



あまのな
天野李南ちゃん(2才)
大月町真木
「元気一杯！かれん姉
ちゃんを追いかけまわ
すリトルモンスター・
リナザウルスです♡」



おまたあかり
小俣 蓮ちゃん(2才)
大月町真木
「アンパンマンが大好
き。やんちゃすぎる運
くんです！」



ごとうりょうや
後藤亮哉ちゃん(2才)
七保町下和田
「トーマス大好き！食
べるの大好き！いつも
元氣いっぱい！！やん
ちゃな亮哉です☆」



ほだけやまな
富山菜那ちゃん(2才)
梁川町立野
「よく食べて、よくしゃ
べって、よく笑う、や
んちゃ姫です★」



おまたあゆみ
小俣裕楽ちゃん(3才)
大月3丁目
「あーちゅんもあつとい
うまに3歳だね。今が
とても可愛らしく成長
が嬉しくも寂しくもあ
るパパとママです…」



あまのこい
佐藤快里ちゃん(3才)
猿橋町伊良原
「飯面ライダーとウル
トラマンが大好きな
快里です。」



ふじもりな
藤本菜輝ちゃん(3才)
賑岡町強瀬
「車好き～！弟には
基本優しいお兄ちゃん
★いっぱい食べておっ
きくなれー(・v・)」



ふじもりな
藤本梨央奈ちゃん(3才)
富沢町宮谷
「プリキュア大好き♡
『元氣もりもり明日へ
jump！キュアリー
(^o^)」



あまのりょうや
山口莉央ちゃん(3才)
賑岡町強瀬
「元氣いっぱい、弟大
好き、可愛い莉央ちゃ
んです★」



平成22・23・24年の1月生まれのお子さんを募集します。掲載希望の方は、12月2日(水)までに、お子さんの写真(頭部の周辺に余白のあるもの)とお子さんの名前、生年月日、保護者の名前、続柄、住所、電話番号、20文字程度のメッセージを添えて、ドシドシご応募ください。
また、メール送付を希望される方も同様の内容を記載して、[kouhou-19206@city.otsuki.lg.jp]に送信ください。受信確認後、返信メールを送付させていただきます。なお、送信する際は、タイトル「広報おおつき1月号元気な子」と必ず明記してください。
メール送信後、1日以上経過しても返信が来ない場合には、メールが届いていない可能性があります。お手数でもご確認ください。(ただし、土・日・祝日を除きます。)
※お写真は、返却しませんので、ご承知ください。

ほっとタイム

寒い冬、いつもは車で移動しますが、たまに歩く景色の変化に気がきます。紅葉、落葉、「あれっ、こんなところにお店が!」、エコな生活から始める発見の楽しさは、健康にも役立ちます。そして、歩くコースや人生道にもいろいろありますが、皆さんも歩いてみませんか?
健康への散歩道! (N)